本報在東城江鎮胡同　電話東局一百五十一號
分館在外城李鐵拐斜街　電話南局六百四十五號

北京日報

甲子歲　本報每日兩大張星期一單出正張　本報出版第二十一年第七千四百十七號

郵政局特認爲新聞紙類

本報京外各處分館　一在天津東馬路電話五百七十號　一在開封相國寺後街　一在彰德府城內鼓樓後街　一在奉天城內民政司對過　一在洛陽商務南門內　一在鄭州福壽大街

PEKING YIH PAO
Chen Kiang Hutung
Hutamen Street,
PEKING, CHINA.

本報告白刊例

短行（版面四分之一長）每行每日刊費大洋五角　長行（版面二分之一長）每行每日刊費大洋一元　全年七折核算半年八折一月九折（均以五號字計）地位隨時移動　如指定地位加倍收費另議　費先付事關詞訟刊費另議

廣告

……售與外洋來者無異又能代製銅版電氣銅版價廉物美日臻完善如蒙　光顧有以印刷各種文件交托承印及購買印刷物品刊登告白者格外克己　本報營業部謹啓

價目

……元每月五分……月起碼按日分寄半年全年照算郵票代價按九折計算

報……

出售　價目　……表每塊大洋六元　津浦鐵路行車時刻表每塊大洋四元

國內　上海　天津　漢口　濟南　香港　長春　奉天　大連　哈爾濱　青島　九江　安東縣　……
國外　東京　橫濱　大阪　神戶　京都　長崎　名古屋　門司　下關　小樽　福岡　廣島　台北　朝鮮京城　倫敦　紐約　新加坡　……　買達歐洲美洲各大埠

總理章仲和　專務理事小林和介　京行總經理李光啓

湖北　漢口……　山東　濟南　青島……　山西　太原……　河南　開封　鄭州　許昌……　陝西　西安……　四川　重慶　成都　萬縣　五通橋　瀘州……　江西　南昌　九江……　貴州　……　廣東　香港　廣州　汕頭……　福建　廈門　福州……

神相僧重來

廣東鼎湖山退院方丈空子法師前以相術來遊京師爲吾人指示迷津獲益不淺近者遍歷各省重來京師其術尤精又得諸經驗矣特爲登報以志欽佩（住址）寓京前門外觀音寺街西頭觀音寺內（談相時間）每日午前八時起午後六時止　介紹人孫寶琦　于克敏　朱汝珍　王達　陸宗輿　黃明新　林繩武　于沖漢　駱桂芳　沈其昌　唐天喜　鮑秦源　黃漢湘　熊秉穆　彭秀康　胡棟朝　梁廣照　李準　呂調元　舒鄂　同啓　借電話南局二二二六

官房官地招領

本處所管官房壹所坐落楊梅竹斜街面積約計壹畝共式拾柒間半地勢衝要舖房住所均極合用茲定最低價銀玖千五百圓投標招領又本處官地所存無多現並減價招領以資結束凡願承領前項官房及官地者希至本處接洽並閱看圖樣章程可也　內務部整理官產處通告

大理院判例每旨出版廣告

本院判例每旨匯覽前已編至民國七年爲止茲從八年起至十二年底續行編訂成書每部一冊定價大洋式元預約認收一元四角外寄加郵費一角四分歐美四角八分日本一角四分定於夏曆年底出書有購買預約者請向本院收發所接洽可也

江西廬山清丈局廣告

兹啓者敝局現因廬山從前租出各處地皮界石均多損壞甲少乙多丙彼丁此迭起爭端事所恒有除民國十二年以後租出地皮界址尚屬明晰外所有前清光緒三十四年起至民國十年止已租出各處地皮即經擬定辦法十條呈奉核准於奉文一年以內一律重行清丈換給新照酌收照費以資清理其清出佔有公家地皮業已呈者並於補納地欵之外每方另納清丈費洋一元以爲此次重行清丈之用除將所定辦法先行佈告並規定本年九月一日起至十四年八月底止爲重行清丈換照之期法外誠恐遠道難以週知用特登報聲明所有民國十八年以前租有廬山地皮各業戶務希於本年九月起至十月止兩個月內將原領印照連同通信地點赴局掛號仍將原照發還俟清丈完竣塡具新照再行由局通知各業戶持原照及應納換照清丈各費赴局換領以清手續而杜糾紛其各業戶地皮如有頂自他姓者並應檢同原定契約一併同道核對而登記幸勿遲延是爲至盼　廬山清丈局啓

中華儲蓄銀行召集股東臨時會通告

兹經董事會議決認爲有召集股東臨時會之必要定於十三年十月十二日（星期日）下午二時在北京打磨廠本行開股東臨時會討論緊急事項請各股東於十月十二日以前持股票來行以憑發給入場券屆時並希持券入場與會爲盼除函外特此通告

保險櫃出租

本公司現設備大小保險鐵櫃數百餘具以應存儲珍品契券之需年賃月租均可隨意租費格外低廉希速惠臨接洽　東交民巷中法實業管理公司啓

交通銀行廣告

本行創設於前清光緒三十四年股本總額二千萬元專辦存欵放欵滙欵貼現及國外匯兌等業務並奉政府特許代理國庫發行鈔票北京及各省各商埠均有分行或通滙機關如蒙惠顧無任歡迎　總理張謇　協理錢永銘　京行總理羅以昕　副理陳揚訢下徵　行址北京西河沿　電話總處總協理室南局二一九分機一號　京行經副理室南局三六五四五八分機十五號　營業室南局四一三六　電報挂號六六三九

中孚銀行發給股息廣告

本行十三年份上期決算業經辦竣應仍照向例擇於十月一日（星期三）起憑本行發給上期股息之摺屆時即祈股東惠臨所在地本各分行號近憑摺支取爲荷

四種靈藥　農商部註冊　不效還洋

本堂秘驗良藥四種却病神速早有口碑勿待自述近年銷路日廣冒充尤多病家雖明眞假購買誤病傷財本堂有鑒於此特在農商部以日月牌註冊仿製必究惠顧諸君認明本齋外有商標圖樣內有仿單方不爲無恥小人所騙矣

乾坤益壽膏

此膏專治腎虧腎寒腰背疼痛遺精夢洩易洩乏嗣偏墜疝氣年老精衰自汗盜汗晝夜白濁腎泄久痢腹疼肚脹一切先天不足後天失調等症婦女經血不調久不受孕經血逆行滑胎小產等症皆腎虧血虛之症輕者一張保好重者不過數張不效原價退還定價每張一元中張六角

舒筋活血追風膏

此膏專治風寒風濕風痰風吹冷振偏身麻木半身不遂左癱右瘓多年寒背寒腿寒腰履步艱難冬日長寒經年不愈逢節必犯一切筋骨疼痛麻木不仁鐵打損傷等症用別家藥無效者經貼此膏立見神效七日除根定價每張一元小張六角

除濕解癢脚氣藥水

此藥係科學化驗配製能殺皮膚最深處菌蟲專治脚指脚縫脚心起泡脫皮奇癢難忍撓之流水隔日不洗臭氣難聞春重冬輕歷年不愈各種癬瘡擦之立見神效三日除根永不再犯每瓶六角

紅花化痞膏

此膏貼小兒[illegible]乳積食積肉[illegible]積面黃肌瘦豎髮大肚毒筋不思飲食四肢厥冷嘔吐酸水發冷作燒水瀉痢疾潑悶服[illegible]等症輕者一張即愈重者兼服保嬰消痞丸神效七日除根永不再犯不效原價退還每張六角中張四角

代售處前門外大柵欄老德記藥房屈臣氏藥房　總售處崇文門內蘇州胡同內四眼井十號　函購外加郵費二角　空函無效　濟安……

五淋白濁　花柳各症

請購服樂山清血搜毒丸

花柳之毒最易傳染輕者淋濁梅惡瘡初得者若不即早療治毒攻入骨髓之內血管之中延……小則傷害肢體身名敗落大則傳……殃及子孫其害無窮本醫秘製……丸專治傳染花柳淋濁下元虧損……小便腫痛淋濁不止便前便後尿管……風寒火虛赤白各淋楊梅結毒已……魚口便毒橫痃下疳小便潰爛梅……骨筋骨疼痛梅毒遍身發瘙遍……梅毒痔漏濕毒疥癬傳染婦女……子各症如患常年不止淋濁……淨者或毒入骨髓血中腦筋……年累月纏綿不清或每壓愈壓……犯或屆春令必犯者服此丸……

淋止濁清　搜淨……功能

血中毒根　服愈永無後患之虞也　價目每大瓶二元　小瓶一元一角

總經售處　中華大藥房　北京前門外……

代售　保定華英藥房　中美藥房　張家口中華藥房　老德記藥房　石家莊恒藥房　太原隆興藥房　開封……　鄭州中西藥房　奉天中西藥房……

明螺獅蓋上鑄有樂山二字玻璃瓶底鑄有樂山二字……

血搜毒丸　樂山……　藥定價外加寄費二角……

大炮台香烟

面黃肌瘦　不思飲食

試服嬰孩自己藥片精神加倍非常強壯及北京四洮鐵路局辦公處司事員張瑞岐君之證書足令爲父母者不必憂慮其小孩有疾病矣其來書云敝人之子年已五歲忽於今春面黃肌瘦不思飲食不知所得何症幸敝人時常閱報見貴局之嬰孩自己藥片係治小兒之良藥於是在貴局函購數瓶服藥之後未及十數天小兒之症已全愈矣至月餘精神加倍身子非常強壯此皆服此藥片之功效也

嬰孩自己藥片係韋廉士大醫生特製之品嬰兒及小孩之靈藥可保絕無危害即幼稚甫生之嬰兒亦可餌服之也凡經售西藥者均有出售或直寄郵票大洋六角至上海江西路六十號韋廉士醫生藥局原班郵奉一瓶嬰孩自己藥片可也每六瓶大洋三元郵力在內

在江浙治愈者甚爲衆多

觀以上二君之照片係笑容可掬和靄可親足徵其身體康壯始能如此喜樂也然而亦有違和之時並非時常如此也浙江嘉興縣商會會董黃桐生先生曾患膝疽以致血氣虧耗身疲神乏奏刀治愈之後精神難以復原蘇州大馬路襲翠山房照相館主人張振華君曾患操勞過度身體虛弱四肢無力容顏黃瘦等症此二君皆係百藥罔效服用韋廉士大醫生紅色補丸始獲精神復原身體強健得見全愈者也

黃桐生先生來函云

鄙人去年春間膝上患疽幾殆蒙嘉興德心醫院蔣志新院長奏刀治愈而後雖覺血氣虧耗身疲神乏兩足艱於行動各種補品服食殆遍終未見效後蒙西醫勸服貴藥房特製之紅色補丸爲培補氣血聖藥當即依法購服甫罄半打頓覺精神舒暢前病若失體壯神足步履漸覺便利嗣後接連購服現已行走如常兼患大便祕結亦購服貴藥房之紅色清導丸不料半瓶未竣即見大便通順胃納增進

張振華君來函云

鄙人自幼身體虛弱容顏黃瘦近年因勞心過度以致病源四伏一發難收如腦弱血虛容形枯槁寢食不安每值公務稍繁而頭暈目眩四肢無力頗受艱苦種種情狀一言難盡述者延醫診治始終無效敝友胡迪明君見之不勝抱惋屢勸服韋廉士大醫生紅色補丸或能見效否則恐無及矣敝人不得已至西藥房購買兩瓶試服約及旬餘似覺精神略增而面黃血虧腦弱等症亦覺稍痊敝人即連服兩打不但所有夙疾盡歸烏有且身體頓見肥胖精力更加壯健而且胃口健旺飲食日增

韋廉士大醫生紅色補丸

需購韋廉士醫生所製者

其餘別種紅丸均屬假冒

命令

大總統令
現辦熱河軍務陸軍第十三師第二十六旅旅長兼第二軍前敵總指揮劉富有著免去本兼各職此令　朝陽鎮守使兼第二軍前敵副指揮張漢治著免去第二軍前敵副指揮兼職此令　任命崔繼蕃爲陸軍第十三師第二十六旅旅長此令　派陶釋武爲第二軍前敵總指揮張林爲第二軍前敵副指揮此令　陸軍總長陸錦呈請任命高鳳岡爲陸軍第一師步兵第二旅少校副官應照准此令
中華民國十三年十月三日

緊要新聞

▲關於軍費之籌劃

▲各路收入按日清交　▲仍擬決辦某案

據交通界消息日來所有各路收入按日清算解交交部由交部即日解交討逆軍軍需處計自本月一日起交部所解之款項已有二百餘萬現各路薪工均無款支給云又據財界消息當局對軍費需用之耗大有羅掘俱窮之歎現已擬決辦某案以資用度但以某案收入款項遠水不救近火擬先向各銀行間接挪借外款以該項收入爲抵押云（公）

▲特別閣議後之府院聯席會議

▲昨日閣議當令日舉行

前日國務院開特別閣議討論財政及軍費問題已誌昨報茲聞是日會議席上首由某閣員報告此次籌畫軍需經過及四二庫券辦理就緒情形並聲明嗣後財源告竭羅掘之法已窮而軍需緊急不容稍有延誤內閣職責所在無可諉卸應請公同籌議確切辦法以資肆應等語當經各閣員討論結果決定將財政危迫現狀及各方面條陳之種種救濟意見繕具摺略由顏總理親携入府面請曹總統指示方略聞曹顏接洽之後復定昨日下午五時在公府懷仁堂召集全體閣員開府院聯席會議謀一適當解決方法云又昨日本爲星期五閣議常會之期惟前日特別閣議散會時多數閣員主張將翌日常會改在星期六舉行故昨日特行停會云又聞各閣員因天氣漸涼時局復值緊迫臨時發生事故甚多主張恢復每星期開三次閣議原案分別於星期二四六舉行云（醒神）

▲外銀團擬扣鹽餘

中央政費近數年來所資挹注者賴鹽餘刻以軍興各省對于鹽餘多強行截留不解中央致外銀團嘖有煩言聞八月份鹽餘外銀團已扣去一百零數萬作爲抵補川粵滇湘就地扣留之款財政部已據理駁復矣（華）

▲王承斌副司令昨晨赴熱

▲車慶雲司令同行　▲分乘汽車三十輛

副總司令王承斌前日抵京當即分謁總統吳總司令籌商赴前線視察軍事各計畫當晚即電知路局備車準備前晚十二時由車站乘火車赴通州轉赴熱河旋因故未果改於昨晨上午七時三十分乘汽車赴熱吳使特派第三軍總執法京師憲兵司令車慶雲將軍爲代表慰勞前敵各將士王副司令偕同參謀長李竟容及巡署張副官長姚執法處長車代表携有書記官宋汝祁副官魏清和此外尚有總司令部高級軍官多人衛兵一排憲兵十名於上午六時三十分在東車站集合七時三十分分乘汽車三十輛由德勝門取道通縣往熱河前進各軍營機關要人均至站歡送云（神）

▲四二庫券繳款之波折

政府發行十三年特種庫券四百二十萬担以鹽餘爲保現已有效果日內將擬就之庫券條例實行公布各節業誌昨報頃聞關于此款之用途本擬撥歸中央應用惟承募之銀行界因現款一時不易籌集發生問題日昨各閣員因此曾有一度會議財政當局要求各銀行先交半數而各銀行則因運來京滙交通上之不便接濟匪易京津市面枯疲收集現款亦非旦夕可辦首爲事實所限惟有將少數款項陸續繳納雙方現正在磋商之中而有人從中破壞某方又生問題故該款能否解決尚難預料云（北）

▲奉張購機交涉續訊

張作霖在法國訂購飛機若干架已有十八架由法輪（章梯制）號（該船係法梅薩格立輪船公司之物）輪船運到香港日內即可取道營口送至瀋陽一節業誌前報昨聞我國政府探悉此事後即行照會法使署請其設法將該輪船裝載之飛機十八架阻止前行勿使落於張氏之手法署接到照會後當即致電梅薩格立輪船公司詢問此事之真相云云我國政府又因該船擬在營口或大連卸貨運入內地亦於日前照會日使署如該船開入大連請即設法扣留阻止前進聞日使芳澤已將外交部照會之內容電達東京及大連當道云云又據東交民巷消息法使署已於二日晚間致一復文與中國外交部內容略稱法國軍用飛機禁止出口上述奉張訂購飛機一節恐非事實等語（美）

● 鹽業銀行廣告
本銀行股本壹千萬元已收陸百萬元公積金及盈餘滾存叁百五十九萬九千八百餘元辦理存放滙兌各項銀行業務總分行所在地列下

邊業銀行發行鈔票廣告

▲東南善後之預聞

▲護軍使將另派人　▲柳世裕將得警長

政府以淞滬護軍使一缺責任重大務得坐鎮金陵關係亦甚重要實有不能遙領之勢日前齊亦有電來京極言不能兼顧淞滬故某當局主張以先攻進龍華者爲護軍使藉以鼓勵各軍將士昨已通令東南各軍矣又聞淞滬警察廳長一缺政府已內定易人據聞柳世裕最有希望俟收復上海後即將發表云（明）

▲日本干涉膠濟鐵路撥車

此次國軍因運輸需要曾令膠濟路撥借車輛茲據膠路局消息云日本商業會議所致函路局略謂近據報紙載稱貴路供給軍用車輛三百輛機車六輛查膠濟路車輛向來缺乏供不應求此次貴路果如報載撥給車輛在貴路不惟營業大受損失在日本方面值此秋高氣爽正貨物運輸之際一經如此波折影響何堪忍受況按照協定細目在贖路款未付清以前尤不能任貴路支配究竟是否屬實應請從速見復以釋悶念云云邵恒濬局長接到此文已予駁復云（陸）

▲張英華之財政計畫

張英華來京除自籌二十萬元充軍餉外並在總司令部上條陳外間多謂其主張鹽引加價其實張主要之計畫並不在此聞係條陳徵收發行鈔票稅云（聽）

▲日政府黨之對華主張

日本朝野注意我國時局問題之情形迭誌前報頃據日人方面接東京電報日本政府與憲政政友革新三派對于中國時局以爲日政府雖已聲明澈底的不干涉然若徒然爲追隨外人之後之外交日本在滿蒙及其他特別利權難保不陷於危險狀態前次開三派交涉會時已曾一度議及此事其後於九月二十六日在衆議院議長官舍秘密集議結果又議決對于該問題之一種態度惟爲與政府聯絡一致步驟起見曾與加藤首相幣原外相商定大體草案乃于二十八日在衆議院交涉室開三派交涉會另行草擬決議案文現在該決議案業經發表要旨如下對于中國時局日本帝國期望其早日復見和平取不干涉之態度然若滿蒙及其他特別利益有被毀損之時亦斷不能放過應請政府注意中國時局之推移隨時講求臨機之處置云云以上決議案幷已送達日政府且附陳他項意見現在三派中組織小委員會協議今後對華問題云云（神）

▲孫科在滬之行動

孫科奉其父命赴奉與張作霖接洽廿七日已抵滬寓黃浦灘某國酒店民黨要人及盧何部下人物紛往探詢粵中出兵北伐情形及接待賓客爲狀甚忙幷於廿八日親至龍華軍署由汪某陪同面見何豐林孫科首述其父對何親善之意並暢談南北軍事甚久乃與辭而出旋往高昌廟謁見盧永祥並致其父意兩方對於軍事布置及今後作戰計劃同往者有大本營參議謝元量及沈卓吾云（統）

▲張作霖日顧問之囘日

據東京電訊張作霖之軍事顧問日人町野氏日前代表張氏來日現寓東京旅館四十二號內日與日政府各要人接洽要求日本朝野諒解張作霖此次用兵之抱負必要時尚冀日本與以實力之援助目下奔走各方爲狀甚忙云（陸）

▲盧永祥果有能戰意耶

據龍華使署某要人云自孫傳芳軍隊攻松江以來盧永祥鑒於大勢既去頗有自動收拾戰事之意曾召集臧楊陳張等中官在龍華使署開秘密會議盧氏發表自見後惟楊化昭反對罷戰云（陸）

▲蘇俄反對日本干涉中國

關于蘇俄政府上月二十三日發表宣言反對列國干涉中國內政一事茲續得莫斯科方面消息蘇俄前次之宣言實專對日本之干涉中國內政而發蓋因日本此際實有助奉張之嫌疑云云（美一）

▲東北軍事之各消息

▲國軍準備總攻擊　▲第二軍之來電與作戰計畫　▲海艦隊全部開赴秦皇島　▲飛機組織四大隊　▲彭壽莘報捷之官電

榆關朝陽喜峯口各處國軍與敵人連日雖有小戰然雙方尚在對峙茲據軍界某高級軍官云吳總司令決定在京將各路軍隊集合後即親赴前方督戰實行總攻擊京奉站所備之專車計有二十餘輛終日升火靜候不知何時出京並聞國軍實行攻擊時決由陸海同時進攻且密令航空司令敖哉文實行空中作戰日前（三十）航空署又運往灤州高射砲六尊飛機中應需之炸彈二十餘箱皆係總攻擊所需用者至于應有之作戰計畫因關軍事嚴守秘密無從探悉惟聞總攻擊日期即在兩三日內云又東北方面之熱河據外人消息該地現在毅軍廿營及熱河騎兵一旅砲一團及十三師劉富有等部在前線作戰奉方之第二軍總司令李景林亦未進前蓋該地帶廣闊無援恐被人包抄其後路故也近日尚未到劇戰時機俟王部馮部到齊即行向敵軍開始總攻擊與榆關之一軍雙方並進又據昨日公府接王懷慶司令自平泉發來一電報告本人及大部分軍隊均集中凌源擬俟馮軍開到即同時北上建平與馮軍向敵攻擊期收牽制之效該電幷附帶聲明自灤州至凌源途中無電報局故在此途中無電陳報此電尚係派人送到平泉拍發者云云交部聞訊亦以該路電局過少于軍事大爲不便隨派人增設建昌營叨爾登灤陽城遷安等處電局據昨日交部消息遷安電局業已部署妥帖三五日內即可完全成立云至此路戰略聞王司令已與米振標商妥如下（一）朝陽劃入火線（二）松嶺作爲第一防綫凌源爲第二防線（三）在平泉設立支隊司令部古北口設後防司令部各防佈置業已完竣矣又第三軍前隊已抵承德後方各部尚在輸運中馮使本人今明亦可抵承大戰開始之期總在三軍各部集中承德及王承斌到熱布置完密之後至速亦須下星期之內也至榆關方面連日均有小戰國軍僅以擊退敵軍爲止並未以進取態度出之國軍所以暫取守勢者第一因各路軍隊尚未完全開達目的地不便爲犄形之動作第二敵軍軍情複雜利于速戰國軍爲老其士氣起見故特用以逸待勞之戰略使其再鼓氣竭一舉克之前年直奉之戰即其例也至一軍後方之調動除王承斌已于昨日由京赴熱指揮左路軍事外右路軍事則留歸吳使支配吳使行期聞已決定下星期三又聞吳使爲注重海岸夾攻之戰略起見昨特派遣陽步青氏前往青島與溫樹德協商軍事計劃聞其大要辦法除將青島砲台查修完固留海軍一小部保護青島外其餘大部軍艦一律開赴山海關協助陸軍作戰云又據榆關消息現駐秦皇島之海軍昨又由青島開到海琛肇和永翔楚豫靖康楚有等六艦與先來之海圻聯合一處準備向奉天之營口安東葫蘆島各處攻擊云又據華北明星報載總司令吳佩孚現以種種原因迄未啓程吳使擬於下星期日前往輸綫巡視朝陽山海關方面尚未發生激烈戰事一俟吳使到前敵親自指揮方能發生重大衝突吳使啓程前擬再開一軍事會議討論政府進行戰爭方針航空司令曾向政府提議擬用飛機三四十台組成四隊以爲防範之用第一隊駐北戴河一帶第二隊駐灤州（評音）第三隊駐朝陽第四隊駐南苑保衛京師又海軍上將杜錫珪率領艦隊現抵秦皇島船上共有水兵兩千人以備登岸攻擊敵軍之用云云又第一軍司令彭壽莘昨又有一東亥（一日）電到京報告連日與敵軍戰鬥情形（茲錄該電原文如下）特急北京大總統鈞鑒四照堂吳巡帥鈞鑒口密東日據二十九旅報稱三十夜六點紅螺子敵人以重砲轟我陣地當派少數部隊往襲敵於八里堡以機關槍射擊斃敵人甚多拂曉敵軍復由大石橋向西運動砲隊已抵楊莊及大小毛山孟姜女廟龍家莊石碑坊下荊河一帶亦有敵之步兵來襲均經派隊分頭截擊敵勢不支紛紛潰退我軍遂未窮追復據三十旅稱冀家嶺東端敵人於是使砲擊數次我軍戰士陣線並未還擊謹此電聞第一軍司令彭壽莘叩東亥印又灤州電云關外國軍已準備由衛進攻速破奉軍第二防線日內將有大戰云又總司令部得赤峯來電報告開魯方面國軍大捷情形其電云（上略）開魯附近許蘭州及旅長程維范司令程海峯等以大部向我軍襲擊經我軍猛烈反攻當將程海峯及其營長二員擊斃陣前其連排長傷亡甚多（下略）（北政聞中美一美）

▲東南戰局昨訊

▲松江之戰況　▲孫傳芳請海軍助力　▲蘇督署第二十六號之戰報　▲浙軍之分配及實力

松江戰訊孫傳芳對閩攻松江各軍已任命盧香亭爲前敵總指揮兼第一路司令孟昭月爲第二路司令皖軍史俊玉旅爲第三路司令現盧永祥着石湖蕩爲第一防線並在石湖蕩北面掘有戰壕配置巨砲以一萬人担任防守連日該處戰事頗爲激烈云又據某外人方面消息國軍包圍松江甚急敵軍在滬杭鐵路綫之重要地段掘壕架砲幷將鐵路拆毀一大段約計二里以防國軍用火車衝鋒至該地敵軍純係陳樂山部約三千餘人兵士均臂纏紅布二日清晨槍砲之聲甚爲猛烈而車站敵軍運械遣兵之忙迫亦復大異往日云又據某軍事機關消息孫傳芳督理自某日抵杭後在杭勾留數小時即率所部三混成旅向嘉興進展意在攻破松江現孫部之到嘉興者已達七千餘衆又國軍現進兵夾攻黃渡一方由南翔向南進攻一方由青浦向東抄擊敵軍云又福州電云孫傳芳因潘國綱負固甯波特電省中留守處人員赴禹江與海軍界接洽請其轉電楊樹莊司令即率艦會師杭甬以期早日解決浙局云又據昨由南方歸京之某國軍事家云此次東南戰事陣地一在崑山一在宜興蘇軍之能戰者首推海州鎮守使白寶山所部次爲淮揚鎮守使馬守仁所部自浙方軍事變化盧永祥出走龍華後齊督遂興會淋漓前日曾赴崑山一次督勵士卒限期將浙軍陣地攻破並保薦淞滬護軍使三人一爲宮邦鐸二爲陳調元三爲朱熙惟中央政府于淞滬護軍使一職並未委任何人乃于九月二十五日特派齊燮元暫行自兼現在東南戰事局于淞滬一隅齊燮元除督飭前線軍隊圍攻淞滬外乃于徐州及魯豫兩省添募補充兵士以期軍勢重振計先後已募去三萬餘人其在別處招募者尚不在此數云又昨日蘇督署辦公處接蘇督署參謀處二十六號戰報如下戰報第二十六號（一）盧永祥在龍華召集會議以外援無望蘇閩皖各路大軍近又進攻松江殊難應付遂決定突圍之法以全力由嘉定黃渡方面向我軍反攻因連日以來敵軍屢次失敗死傷甚衆大有窮促之勢（二）據我第四旅報告我軍攻擊煤河之敵人使用地雷轟擊威力甚大敵死傷無數（三）艷日夜敵軍由松江開往嘉定之增援隊約千餘名甫到該地即被我軍大砲及機關槍擊傷半數（四）據駐滬確探報告（甲）近數日來敵軍由高昌廟龍華兩處運出軍用品甚多輸送南翔嘉定劉河等處現該兩處軍用存儲業已告罄（乙）前在湖州宿擄之三十八團散去大半現集合殘部駐松江城內因該團之官長已失統率之能力每至夜間敵兵必三五成羣携短刀及手槍至各街巷居民宅內强索金銀及貴重物品尋覓不出即用刺刀將人民戳斃現受害者頗多督署參謀處冬（二日）又中美通信社據上海消息云近數日內蘇齊施行三次總攻擊欲在佔領劉河黃渡等陣地結果未奏若何奇效不日仍當繼續攻擊聞盧永祥尚有三萬五千可用之軍隊皆係盧何死黨頗能效力計有三萬人分布於劉河清浦間其他之一小部分則鎮護淞江及淞江清浦間之機要地點上海計有軍隊五千分配於龍華護軍使署及江南兵工廠等處兵士於上海小息二三日即調赴前綫如此輪流調劑劉河至淞江間各地軍隊之分配如下（劉河戰綫）楊化昭之第二十四混成旅第二團盧永祥第十師之預備團何豐林之第六混成旅之一營（嘉定馬陸間戰綫）第二十四混成旅之第一第三兩團楊化昭之衛隊一連第十師之第四十團陳樂山第四師之第十四團及第十三團（南翔戰綫）陳樂山之一部第六混成旅（何軍）之一部其他一小部（黃渡戰綫）第十師之第三十九三十七兩團臧致平之全旅（計有三團）第六混成旅之兩營第十師之衛隊一營（淸浦淞江間）第十師之三十八團第十師之衛隊二團並其他警務警察及水上警查等又近日來盧永祥大事招兵應募者甚衆劉河上海間到處皆見新兵踪影老幼皆有十六歲以至五十歲不齊應募之後給以軍裝分隊操演每隊少者七八人多者五六十人愚蠢者則單獨訓練云（中央中北大美）

▲奉俄協定內容之又一報告

奉俄局部協定之內容迭誌前報茲又據日人方面消息從奉天及蘇聯兩方面傳出消息奉俄局部協定實只有七條其內容如次（一）東三省當局對于本年五月三十一日簽字之中俄大綱協定關于東三省以外之條項皆承認之（二）兩締約者允於本協定簽字後二個月以內舉行會議按照後記各條項之規定商議東三省之一切懸案之細則協定自該會議開行之日起六個月以內完了之（三）蘇聯政府担任對于中東鐵路自一千九百十七年三月九日革命以前所有股東持債票者及債權人負一切完全責任兩締約國兩方取決不許第三者干涉在本協定第二條所定之會議未將中東鐵路各項事實解決以前兩者根據西歷一千八百九十六年八月廿七日俄歷一千八百九十六年九月八日所訂中俄合訂東省鐵路合同之權利與本協定及現況（四）兩締約者承認兩國邊界江河及其他流域之航行問題按照相互平等之原則在前條所定之會議成立時規定之（五）兩締約者在本協定第二條所定之會議中訂立商約時兩締約者之關稅稅則採相互平等主義同意協定之（六）兩締約者互相不得在對方境域內爲紊亂治安之宣傳幷應嚴重取締該宣傳七本協定自簽字之日起發生效力按以上七條中第三條係採五月三十一日簽字之中俄大綱協定第九條第四第五第七三項第四條係採該大綱協定之第八條第五條係採核該協定之第十三條第六條係採該協定之第六條而關于中東鐵路及處布問題彼此承認問題並無規定以其形勢測之決非全豹非日人方面採訪不實即爲傳此消息者故爲隱諱且第一條亦明言承認關于東三省以外之條項而猶採用中俄大綱協定各條及無關于東三省之條項規定又據另一消息奉俄協定成立後奉天已任命鮑貴卿爲中東鐵路督辦兼理事長以袁金鎧呂榮寰劉哲范其光四人爲理事九月二十六日均已發表鮑氏不日即赴哈爾濱就任云又一消息外交部因奉俄協定成立曾向加拉罕提出抗議已誌前報茲悉外交部除向加氏提出抗議外並訓令中國駐莫斯科代表李家鰲令其向蘇聯政府抗議現李已來電報告謂此項抗議業經由本人於本月二日送達於蘇聯外交部其內容謂（本代表今奉有本國政府之訓令內開貴國政府駐北京全權大使曾派使館中職員前往奉天與張作霖私開會議討論處置中東路及其他關於東三省之各問題並於討論之後與張作霖訂立條約而將該條約簽字中國政府對此深爲遺憾中國政府以爲貴國駐北京大使此種之行動實與國際公法相違反蓋貴國駐北京大使乃對於中國中央政府而派遣之正式使節而張作霖則爲反抗中國中央政府之叛徒今貴國駐北京大使竟與反抗中國中央政府之叛徒締結條約實與國際公法相違反也云云該照會之末並有（中國政府決不能承認此種行動）之語又據哈爾濱來訊奉俄會議解決後茲僑居特區一帶之白黨極爲恐慌以奉俄雙方一經携手白黨色彩濃厚之俄人不入蘇聯國籍即無立足之地矣特區朱長官有見及此擬出示曉諭一切仍照國際慣例予以相當保護不得自取紛擾云又一

婦兒內外科產科
秀貞女醫院
北京甘石橋北首電話西一一五九
醫例
門診洋二元　出診首次洋六元
深夜洋十元　復診四元　出診首廿五元

介紹名醫
巴東鄧雪岑先生儒素家風精研醫素久居部門不求聞達以將來勿不欲以時

天津法界八…　濟南二馬路　鄭州　駐馬店　周家口
上海英界北京路　香港德輔道　南京下關惠民橋　揚州左衛街　杭州
其餘各省會商埠均有通滙機關並與中南金城大陸銀行合設準備庫及儲蓄會於上海天津漢口等處

益豐西單牌樓　五大前門大街　平易　天津代兌處針市街　永豐北門東　餘大昌鍋店街　豫泰厚宮北　永孚日界租　大康法租界　大昌交易所
…現已移至天津北馬路開設特此廣告

◉北京商業銀行廣告
本行…例公司條例集合資本一百萬元業經財政部批准註冊立案辦理國內外各種滙欵暨往來存欵定期存欵抵押放欵貼現放欵買賣生銀有價証券各國貨幣以及商業銀行各項業務所有利息不克已手續務求簡捷周至藉答惠顧諸君雅意設總行於北京西交民巷分行設於天津法界五號路十四號路之轉角經理室電話二六九八號營業室二九七號本用九八零號其他各大商埠省會均設有代理處特此廣告
電話南局一營業室二七二六經理二七六三庶務室二六七

…方…元　陳…診…方…元
以門診爲限　午後二時至九時出診
車費壹元　深夜清早非時延請加倍
寓西城新街口北帽胡同八號電話西局一百九十號
向乃祺　陸才甫　鄧萃豐　司徒穎　吳煥庭　陳壽如　雷　殷
潘承鍔　郭步瀛　江天鐸　張漢章　辛　漢　巫懷清　張樹枏　全訂

消息駐哈俄代表處原在道裏第二道子街此處爲奉俄會議未妥協前臨時辦公地點今雙方已經妥協原有房屋不足爲駐哈蘇聯領事館辦公之用即於日前遷於南崗大直街東頭爲其領事館惟該館尚未將蘇聯國旗外掛據該館人云訖日前止奉俄會議解決此處俄代表猶未得咯大使正式通令但咯大使此項通令所以遲遲未到之原因因直奉戰事方興交通斷絕電報不通想一二日內當必轉到云奉俄會議後之東路局長前傳爲一萬諾夫茲聞已經確定東路理事會副理事長例爲俄人亦已定爲現任駐哈蘇聯之代表拉基金氏云　（神美一）

▲國有鐵路收入銳減之原因
▲較平日收入差減十倍

路局消息各國有鐵路自軍興以來所有客貨各車幾乎全數充作輓兵之用以致營業收入大受影響其中尤以京奉津浦京綏隴海滬甯滬杭甬膠濟各路損失爲尤大據路局方面職員所述各大路中如京漢鐵路平日在淡季時候每日客貨收入總約在七八萬元旺季時候每日收入約十二三萬元現在全路收入每日不過七千元其差減之數約在十倍他如京奉鐵路平常每日收入約在七八萬之譜而日下每日收入僅一萬餘元京綏鐵路平常每日收入約二萬餘元而目下每日收入僅三千餘元其餘隴海膠濟兩路因供給運兵車輛之故所受影響亦頗鉅滬甯滬杭甬兩路則更不必論矣交通部及路局各職員平日之薪俸均仰賴各路之收入現因戰事起見交部職員薪水亦已延欠即各路職員亦將積欠云　（民）

▲胡祖舜等主張宣告中俄協定無效
▲俄大使私與奉天締結協定　▲我政府無片面履行條約之義務

衆議院議員胡祖舜等昨向政府提出質問書謂俄大使加拉罕私與奉天張作霖締結協定。蘇俄已不承認中俄協定大綱爲有效。我國政府無片面履行條約之義務應將中俄協定大綱全部宣告無效云云該質問書原文如下爲質問事據迷日報載蘇俄駐華大使加拉罕近與奉天張作霖私訂協定確於九月二十九日簽字並云該項協定明定中東鐵路董事會中國理事四人及亞伯利亞俄屬各中國領事均由東三省政府委派東三省政府承認蘇俄政府蘇俄駐遠東全權代表亦承認東三省之主權云云閱之不勝駭異竊謂締結國際條約無論任何國家其主權當屬於代表國家之中央政府殊無二致蘇俄大使加拉罕前與我國政府即基於此項原則簽定中俄協定大綱歷時未久今竟私與奉天締結協定蔑視我國主權已達極點使報載上述之該項條欵內容果確蘇俄不曾視東三省爲獨立國矣顯與簽定中俄協定大綱之精神相背國際上無片面的履行條約之義務今蘇俄既不顧國際信義私與奉天直接締結協定是蘇俄不自認中俄協定大綱爲有效我國政府亦無片面履行條約義務之必要應即將中俄協定大綱全部宣告無效事關我國國權政府事前有無見聞事後究如何應付未據宣布無從推測謹按憲法第六十七條提出質問應請政府速予切實答復爲要提出者胡祖舜連署者范鴻鈞陳邦燮等四十八人　（神）

▲蘇俄要求恢復新疆領事
▲楊增新發表反對意見

關於蘇俄要求恢復新疆領事新督楊增新曾表示反對聞楊氏昨復來電說明反對之理由其原電如下（上略）查中俄協定雙方均有履行義務惟廢止中俄舊約協定內已立有專條則協定第一條所載兩締約國恢復平日使領關係等語當然係指雙方從新互派使領而言此項關係必須如何恢復而後正當雙方自應詳加商酌不能聽由何方強作狹義解釋仍舊利用舊約今俄人在新片面恢復平日領署乃有五處之多新疆因地理及人民利益關係於俄屬應如何恢復領事關係未奉政府核示若按照前俄任新陸路通商舊約辦理未免與協定第一條及第三條所載之精神均有所牴觸俄人享此片面利權以推行該國國家對外貿易政策自足壟斷商務制新疆金融之死命而新疆旅俄人民在俄邊各地不下數十萬人之衆完全無人保護從前財產既被俄人注意處分將來生活亦受俄人任意抑制實與雙方權利交換之原則不符此中關鍵甚大不能不特別注意萬一部局條件不能簽字請由政府將恢復二字意義先與蘇聯大使解釋明晰並於商訂正式商約時將此次擬定之局部通商條件所載屬於新疆各項權利應保留者設法保留以福華商而維邊局（下略）　（美）

▲昨日衆院開會情形
▲議決恢復縣議會　▲電請陳籙出席萬國議院　▲補發上次緊急會議之出席証　▲修正衆議員選舉法案付審查

衆議院臨時會第四十三號會期昨日（三日）下午二時開會李東璧主席延長時間至三時二十分出席議員三百零七人足法定人數開會秘書長孫鐘報告議員請假有同意有否決者又報告外交部咨請派員出席萬國議院商業會議本年十月二十一二十一日兩日之評事當會及參議院移付之請法國公使就近代表出席者文畢黃攻素王樞請按照參院辦法請法使陳籙代表出席即日咨交部查照辦理孫鐘又報告上月二十五日緊急會議出席二百四十七人應否補發出席証李燮陽反對發給李載賡主張按當日到場人數發給曹振懋謂是日因彭議員被逮特開緊急會議而同人尚隔岸觀火漠不相關竟不出席今日又思得錢實爲不當應請就當日到場者發給云云有人主張按簽到人數發給劉澤龍主張二十五日一次仍按簽到人數補發以後開會須先發給後開議孫鐘以劉主張諮詢衆無異議孫鐘宣告開議第一案（恢復縣議會決議案）（參議院提出）審查報告審查委員長吳宗慈報告審查經過彭漢遺發言後王玉樹請開二讀會王源瀚請即開二讀會孫鐘先後付表決贊成者多數即開二讀會彭漢遺提出修正案孫鐘以付表決在場三百八十五人起立者五十四人少數又以審查報告付表決起立者多數棄夏聲請即開三讀會文字無修正孫鐘以恢復縣議會法案全案成立付表決起立者大多數宣告全案成立李燮陽請議議員兼任官吏案孫鐘報告第一案成立第二案（爲限期恢復縣議會以重憲法決議案）即應消滅呂復請議第三案（衆議院議員選舉法修正案（初讀））李燮陽自請撤消動議王源瀚請將第三案至第八案合併討論惟第六案不合應另行討論第六案提案人張琴自請修正爲（修正衆議院議員選舉法案（初讀））當由第三案（衆議院議員選舉法修正案（初讀））提案人呂復第八案（提議未設省已設縣之地方特別區參衆兩院議員名額案（初讀））提案人樂山第四案（對於呂議員復提出衆議院選舉法修正案（初讀））提案人王玉樹第五案（修正衆議院議員選舉法案（初讀））提案人李芳第七案（修正衆議院議員選舉法案（初讀））提案人王文璞等相繼說明提案理由後由主席指定呂復蔣宗周曹振懋張琴趙金堂介紹琴等二十一人組織委員會將各案交付審查發給出席証李燮陽仍請議兼官案場下大呼散會時正五時三十分云　（神）

▲李烈鈞赴日之任務

香港方面消息孫文此次派李烈鈞前往日本其目的有二（一）爲向日本借欵（二）爲請日本干涉內政務懇維持張作霖在東三省之地位云　（美）

◉益覺精神不濟
◉腎病有礙君之生命否
是以削弱一身之精力及減除辦事之敏捷莫過於腎病如能滋補腎部使之強健則各種微小病症如熱症、感冒、頭痛、以及全身疼痛等症[illegible]消除於自然[illegible]已經各名醫[illegible]證明[illegible]

易陳純村女士

◉保登康健之境
目女士之來函云、純村體素孱弱、年來益覺精神不濟、見報載有貴公司補腎丸、並由友人勸服此丸、當即購得半打、服後果然日見功效、所有一切痛苦、頭痛及身體不適等症、均已永久斷絕云云
第威德補腎丸、曾已担保確能使病者獲益、因其藥力能直達腎部、有效果亦因其祇經腎治腎病之緊要關鍵也、其他各種藥劑所以難有[illegible]、可有確達腎部之明證、即小便轉爲[illegible]、服第威德補腎丸後十二小時內、一服此丸之見奇效、閣下痊愈後、還望在貴友前代爲傳播是幸、

◉特別試服樣品
本公司能使凡患腎病者得享康健快樂、敢請各本公司證明之、但可不費分文、使得試驗本公司之宣言、請將附券填妥、附以郵票一角、寄至
英商第威德製藥公司
上海四川路三十一號　中華郵政信箱九四五號
▲[illegible]
價目　大瓶每瓶二元七角半打十九元　小瓶每瓶一元五角半打八元

▲二十九混成旅補充問題
▲閩周已請由閩補充　▲皖馬已請由皖補充

安徽馬聯甲昨致電政府略謂前爲以新補充旅改編爲中央第二十九混成旅並任命田錦章爲旅長所恩准施行並飭陸財兩部備案云云但關于第二十九旅缺額福建周蔭人亦已有電請予由閩省增募新兵補缺政府現尚未答復　（美）

▲西原借欵之又一轉利合同
▲將延納利息改爲借欵

據滿洲日日新聞載東京九月三十日特電西原借欵之延納利息自十一年轉利借欵合同締結後現又達一千一百餘萬元其中銀行關係者六百萬元政府關係者五百萬元其善後問題前內閣以來即由興業台灣朝鮮三銀行合同向中國政府交涉亦擬改爲轉利借欵最近已以關稅率增加之收入爲担保成立轉利借欵矣　（神）

▲國際聯盟會中國代表之不平

幾尼發二日電國際聯盟會本日之會議因中國代表竹經離席走出會場藉以抗議中國未能取得該會理事部之一席聯盟會業於本晚閉會當議場宣布中國雖已提出抗議并對聯盟會任有重大經濟之負担但未能取得理事部之一席時中國代表團立即離開議場聲稱彼等離開會場係奉北京命令理事部如不能取得一席即須出此步驟至於中國是否退出聯盟會或是否能於此時發出正式通告彼等尚未接得報告據聯盟會分子云中國未能取得理事部之一席與中國代表退去聯盟會兩事各方面對之雖表惋惜但無他種辦法關於理事部規定位置之條約雖已提出修正案迄今尚未批准聯盟會之行動係照修正案之精神中國提出中國應有代表亞洲權之要求并未發生爭執惟其他國家亦應加以注意聯盟會於閉會前已將裁兵條約批准并已預備簽字法蘭西拉達維亞波蘭布加利亞爾維亞愛索尼亞等國立即簽字餘國不日亦可簽字因各方面對於該約均表一致贊同并擬正式邀請美國加入明年六年舉行之裁兵大會云云又倫敦電訊中日間之南滿鐵路之爭點現提提交國際聯盟會辦理云　（美民）

普通新聞

◉**總司令許外記者觀戰**　近日京津英美法日各國新聞記者二十餘人向總司令部要求准其隨軍觀戰業已蒙吳總司令允許并飭部下妥爲預備招待惟各外國記者須由各該國駐華軍事參贊備函介紹以昭慎重云　（美）

◉**總司令之軍律**　總司令吳佩孚爲整飭軍紀起見昨特宣布簡明軍律與臨時軍律各若干條覓錄原文如左（甲）簡明軍律一搶掠民物者死罪一強姦婦女者死罪一擄殺俘虜及受傷者死罪一戰後不歸伍者死罪一臨陣脫逃或畏縮者死罪一啗聽不嚴先自驚走者死罪一抗違軍令及凌辱本管官長者死罪一結盟立會者死罪一在營酗酒滋鬧者重罪一擅自離伍者重罪一夜不歸伍者重罪一擅入民宅者重罪一擅取民間物品者重罪一擅離戰綫者重罪一有意滋事者重罪一任意冶遊者重罪一任意賭博者重罪一擾害地方者重罪一妄交匪人者重罪一凌辱外人者重罪一在外招搖者重罪一途中無故放槍者重罪一前無顯明目標擅行發槍者有罪一途中故意爭先恐後者有罪一途中無故喧嚷者有罪一途中亂行者有罪一士兵傷亡不知振作精神專效婦孺號泣者有罪一歡火猛烈之下顧慮傷亡者有罪一少數傷亡多數擔架者有罪一無故於點名不應點者有罪一有與友軍衝突者有罪一駐紮地內無故閑遊者有罪一裝械子彈如有無故損壞遺失者有罪一槍中走火者有罪以上各條如有違犯者該管長官亟應隨時懲辦報告切勿瞻狥袒護致干未便（乙）總司令部爲維持軍紀起見宣佈軍隊所在地軍人軍屬應守之臨時軍律（一）擅離部伍携帶軍械潛逃者死罪（二）率隊官無故離去守地者死罪（三）受敵勾引不報告長官意圖連動降敵者死罪（四）遇有密傳軍令其密傳之人將要言私自增減或於行軍司令部有密議而竊聽者死罪（五）洩漏軍令軍機軍情者死罪（六）臨陣探報不實貽誤軍機及詐功冒賞者死罪（七）妄造謠言煽惑軍隊者死罪（八）聚衆結黨騷擾地方者死罪（九）私運軍火意圖不軌者死罪（十）妨害軍隊動作者死罪（十一）妨害軍隊飲食料者死罪（十二）妄費子彈者死罪（十三）本律於奉到之日切實施行全軍總司令吳佩孚　（神）

◉**水鈞韶無更易消息**　近日外間喧傳京奉路管理局局長有易人消息茲向交通界探詢據謂該局局長水鈞韶對于此次東北戰事運輸頗爲盡力故其位置一時或不致動搖云　（神）

◉**古巴商業不振之原因**　古巴代表近日在全美大會聲稱古巴之商業因美國關稅之增高及古巴加稅之奇重頗不進展糖業受美國稅律及該島秦路發案之限制更受影響設不減低稅律則對歐洲之貿易行將逐漸增加駐美之南美各國領事爲對該大會起見現正舉行彼之年會云　（美）

◉**李家鏊請郵俄災**　李家鏊昨曾來電謂前次中國水災蘇聯政府曾捐欵賑濟現蘇俄亦受風雨之災致帝俄舊京全城被淹中國亦應提倡捐欵以示禮尚往來政府已交內務部斟酌辦理　（美）

◉**馬福興財產又生問題**　新疆馬福興死後馬之財產業已發生問題昨有馬之家屬沙氏馬氏由喀什噶爾致電政府請將伊故夫在京及浙江家室馬氏所得財產查抄備抵新疆公私欠欵云云　（美）

◉**顏總理請撥救護費**　總理顏惠慶昨上呈元首略謂中國紅十字會救護需欵懇指撥交通附加稅一項以資應用並捐欵提倡以爲補助云云　（美）

◉**法閣贊成德國加入聯盟會**　巴黎三日電法內閣經三小時之討論始允許德國加入國際聯盟會關乎略述德國之地位及保留之請求嗣逐節討論決定德國之加入認爲可行但以不減縮威爾賽條約之實行爲度云　（美）

◉**日俄交涉益見進展**　北京芳加會議連日繼續交涉經過均誌本報頃據本京日人方面消息本月二日之會議係於下午四時一刻起開始談判至六時二十分頃因芳澤公使須赴是晚顏總理之宴會遂較平日略早散會會議內容因利權問題一項雙方意見迄一日止已十之六七完全一致只餘十之三四彼此尚有異議現已決定由雙方各自報告本國政府請訓故二日會議乃就利權以外之基本協定中不甚困難之一般問題交換意見討論最詳者爲舊債務及損害賠償問題惟以時間關係雙方意見卒未能一致而散但大體意見則已一致最後又曾提及利權問題中之事業繼續問題對于北薩連經營中之事業只要以最小限度之地域爲限蘇聯方面似不堅執非中止進行不可之主張故日本方面認爲亦有充分妥協之餘地昨日（三日）會議因加拉罕大使方面有某項事故時間略遲須下午五時以後始能開議其內容未能探悉但關于此彼此意見確已益見接近一般人觀察至本月十日當可告一段落似有的中之可能性云云又據另一消息日本外務省此次之新訓令內容大要如次此爲今次交涉成否關係之大者在日本方面已認爲與蘇聯主張相距不遠確有妥協之餘地茲爲略述如下（關于北薩哈連之煤油煤炭利權協定原則條件）（一）利益分配之代償以現物或純益百分之二十充之（二）租借之期限將日本之要求五十五年者縮短若干年即減爲三十五年至四十年（三）租借之地域以現在作業地爲中心其附近一帶不得與第三者以侵害日本利權之權利（四）爲營業障碍之輸出稅及其課稅應一切免除（五）承認日本之交通及其他施設（六）營業之組織不作爲日俄合辦而爲日本方面之獨占事業　（神）

◉**日衆院視察團將來華**　東京電訊日本衆院議員武內作平清水長鄉高田耘平等十四人近組織一團赴華各地視察司法教育工商業各事件已于二日由東京車站出發預計兩星期可抵華云　（民）

◉**馬都統注重防務**　綏遠都統馬福祥自今年三月間舉辦全區清鄉以來原定半年爲期現屆期滿特飭各清鄉司令將清鄉事宜結束但綏遠素稱多匪際此冬令已屆轉瞬黃河冰凍匪徒更屬來去自由故冬防期間更較平時爲重要馬都統有鑒及此特又舉辦冬防仍以原有區域爲冬防區域即以鄭旅長金聲爲綏東冬防司令馬旅長鴻逵爲綏西冬防司令惟河西清鄉司令裴建藩已辭職即改委王團長祿爲河西冬防司令業已委令各該司令知照實行又據另一消息馬都統以綏遠雖在蒙邊但因東北戰事與西北大有關係日前不過認眞稽查無形戒嚴近因戰事日見緊張深恐宵小爲地方之害故即日實行宣布戒嚴馬都統自任爲全區戒嚴總司令趙參謀守鈺鄭旅長金聲余處長鼎銘李司令春秀爲綏東戒嚴副司令馬旅長鴻逵蔣司令文煥爲綏西戒嚴副司令云　（民）

◉**德日之商約**　柏林二日電探悉日本已請德國政府雙方均按最優待國待遇商訂商務協定而去年德國亦有同等提議未經日本容納云　（秀）

◉**上海交通大學之膳務委員會**　上海交大暑假後僅到學生六成故未開學惟該校鑒於工業注重實驗學生如有一班缺課以後即不能銜接將發生困難現未到之學生係因戰事阻滯非有意缺課故祇有令此六成學生暫待若干時日俟大局變化如何再定期上課至在校之學生惟十八十九兩日開得砲聲極爲恐慌有避至校外者但現均在校秩序甚佳所有飯伙由學生自組之膳務委員會辦理該校大約不久可望上課云　（民）

◉**國軍後方之塡防**　漢口快訊盧金山所部第十八師刻尚屯駐嶷萬間扼守川江咽喉茲以直豫勁旅均開赴東北前線作戰後路空虛蕭督特電調該師全部由川敵防以一旅協同鄂軍寇英傑移駐鄭州滎陽保護京漢路線其一旅則分駐漢陽沙洋鍾祥潛漢川等縣塡補寇旅原防該師開已由嶷萬開拔東下至第二混成旅寇英傑部已於二十八日北上塡駐靳師防地旅部駐鄭州第三團團部駐許昌第四團團部駐信陽云　（陸）

◉**美商在華營業之新信條**　滬函上海各美商勿論進出口業與金融機關及保險行等新奉台衆國總商會訂定一種對華貿易之國際商業的信條共十五條則分各美商行一律遵守茲將其信條摘錄如下（一）營業以正義公道顧全信用爲主（二）趨避危險圖正當之利益（三）資本須慎管理用人要採求其所長（四）經商須具特異智識（五）創業必須有恒心（六）鼓勵職員寬厚待久（七）契約定單不得輕易變更（八）成交之貨須踐期交割（九）資本材料應慎重使用不得任性揮霍（十）限止濫放賬欵（十一）營業競爭應取正當方法不得以詐欺與不道德行爲施行之（十二）如遇雙方爭執應憑公正人決斷（十三）各公司之代表人應秉良心而負全責（十四）以法律輔佐商業上之不逮（十五）各商人第一克己復禮以博信譽云云　（公）

英商 於仁洋面及火險保安有限公司 卹保安水火保險有限公司廣告

啓者本公司創立於西歷一千八百三十五年計已八十餘載實備資本三千餘萬元支出賠欵已過百兆餘元中國各通商口岸均設有分公司或代理處於經營左列各種保險業今特分設代理處於北京並派有保險專家專司其事所定保險費用格外低廉對於訂約手續力求簡便而於賠償保款尤爲迅速可靠在投保諸君所費資財無幾即可豫防意外損失居安思危諒諸君子當勇於投保也至於詳細章程函索電告俱當寄呈如蒙賜顧惠臨派員均無不可特此奉聞尚祈鑒察

本公司保險種類如次

火災保險　航空保險　火車保險　郵包保險　地震保險　水災保險　汽車保險　轉運保險　玻璃保險

東城煤渣胡同四號電話東局三九五五

英商保安保險有限公司謹啓

辦事時間上午九時至十二時下午二時至五時

Union Insurance Society of Canton, Ltd.

Branch Manager, R. W. PAULDEN

G. W. FRODSHAM & CO: LTD. AGENTS

北京證券交易所廣告

本所提倡流通證券整頓金融業務頗著發達現開做各種公債定期買賣及其餘各種公債現貨交易一切辦法力求便利經手費定率亦極從廉投資者隨時來所委託經紀人辦理無不格外周妥特佈

律師葉在均

鄙人現已辭去大理院推事之職改業律師設事務所於宣外爛麵胡同內九間房七井胡同電話南局九百二十五號

本報

敬啓者本報在北京開設已弍十餘年荷蒙各界歡迎故在北方各報之銷行以本報爲最廣兼承辦華洋印刷文件如華文洋文鉛印石印各種書籍帳簿商標圖畫月份牌仿單門票一切文件工

本報

零售每份大洋三分　京都每月銀洋八角五分　天津各省與外埠每月銀洋一元日本同

本

新製各鐵路　京奉鐵路全路行車時刻表每塊大洋十元　京綏鐵路行車

京漢鐵路管理局招商投標承辦鋼質輪箍廣告

本局業奉交通部核准招商投標承辦鋼質輪箍八百具定於十月八日下午四鐘在局當衆開標凡願投標各商號應先到本局材料處第二課領取招標章程標單標封並圖說（圖說每份洋壹元五角正）塡報確實價目限於十月八日午前將標函寄到本局所有一切手續按照部頒購料條例及招標章程辦理特此佈告

強身壯體 保腎補精

請服羅威士健壯丸

夫欲求身體健壯多嗣多壽者必預保腎補精爲第一要義腎乃人身之根源全體之基礎此理人之易明也

壯精水必定充足身體亦必健康　凡腎經強身

凡患腎經虛弱或水虧損者必由先天不足後天失調或婚娶太早色慾過度思慮耗心腎不交勢若用腦過度無故洩精以上種種非但終無強壯之日且覺困倦四肢無力行動心跳必發生下列各症晨起頭目昏花脊背刺疼腰膝痠痛虛寒淋濁夜夢遺精無夢即跳動作氣喘尿後反滴陽萎遺夜多小便不舉精寒精清難於種子

有絕嗣之患甚致房事亦必妨害健康即強行

本房有鑒於斯茲將屢經考驗保腎壯體最有奇效之補品配製健壯丸患腎經自損精水虛寒服之立見奇效各症

精濃身強體健功能壯腎

凡精還童毓麟可待百病消除與乃保腎補精返老枯陽生之靈丹欲求多嗣多壽者請即購服效驗非常也本主治服法另有中英文詳細仿單價目每瓶洋一元每打洋十元正外埠函購原局寄奉藥購一瓶至一打除藥定價外加寄費二角

總經理處 北京前門大街鮮魚口外迤南路

東中華大藥房

羅威士健壯丸 願惠顧不致誤

難！

永泰和烟草股份有限公司謹識

中華滙業銀行廣告

資本金壹千萬元　公積金及前期滾存金貳百拾五萬五千餘元

總行北京東交民巷西口　分行北京東交民巷西口　上海福州路　天津[illegible]

中國銀行廣告

資本總額六千萬已收一千九百七十六萬零一百元公債金六百零三萬三千三百[illegible]

經理公債及鹽稅關稅總分支行特許代理金庫發行鈔票[illegible]

總行北京　分行北京分支行及[illegible]

京兆[illegible]

京綏鐵路行車時間里數客票價目表

中華民國十一年七月一日重訂

環城枝路	宣化枝路	大同枝路	京門枝路
[illegible]	[illegible]	[illegible]	[illegible]

注意

[illegible]

北京電話局緊要通告

本局案奉本年八月二十二日交通部甲字第一五一四號訓令內開查本年各省洪水爲災哀鴻遍野迭奉明令籌辦急賑以資救濟本部所轄之各電報電話局均應按照九年成案每號每月加收賑費[illegible]自本年九月一日起實行以六個月爲限此項加收賑款[illegible]特此廣告

羊絨皮

本號自客歲經售皮貨以來物美價廉已爲中外人士所贊賞因此今年益加勉勵特派多人分赴東西各口採運各種粗細皮貨盡力搜羅無美不備現到有新發明羊絨皮一種毛板堅固輕煖異常做成各種衣料及軍警學各界補襖極爲便宜大氅斗蓬料每件十元上下補襖每套十一二元被褥每套廿元上下套褲料是付二三元不等貨場陳列任意挑選望明諸君早臨以免失此機會每幸　外埠函購可以郵寄

天津估衣街西口路南

敦慶隆綢緞莊謹啓

諧談

擬組織剃鬚同志會意見書

小父

自解放之說倡而女子剪髮同志會遂應時而出顧吾輩七尺昂藏之男子獨不能拔一毛以利天下心竊恥之雖男子剪髮在今日已不成問題然自鬚眉當呼負負則欲雪斯恥剃鬚同志會之組織其又烏可以已耶聞者而疑吾言爲狂乎吾請將剃鬚之利益陳之如左改革以來十年五亂兵禍所及玉石俱焚乎今聞之猶有餘怖惟每次政爭其首難之偉人無不蓄阿瞞之割鬚棄袍遂以身免雖按圖大索而于思既去莫認廬山鴻飛冥冥弋人何篡此其利於出險者一鬚憎如戟最爲婦女所憎故年前廣總理在上海娶繼室其所訂條件即以去鬚爲最重大之問題可見老翁而欲混充少年除却剃鬚更無第二之善法此其有裨於內媚者二社會通例有鬚則稱伯父既爲羊吁則無論何人皆有尊老之資格故鄉曲之狗肉父老雖把持武斷而議者不敢以爲非惟實行剃鬚則此蠢特老賣老之行爲可不禁自絕而鄉蠹之害除此其有利於鄉族者三辮之與鬚系同而族密切關係盡人皆知自辮子飛揚而久經冷縮之辮亦駸駸乎有大出風頭之勢故欲免辮子之爲害自非先剃鬚子不爲功此其有利於國家者四以上所舉不過犖犖諸大端其餘因蓄鬚而妨礙飲食因理鬚而虛擲光陰尙有擢髮難數者一得之愚是否有當敢貢諸亞婆面之君子

小說

警世短篇　一個多財人之結果

（弇山平亞）

離余家數十武有某翁者以販米起家擁貲富厚田園約有數千畝之多逐年收租不惡然鄉戶如遇荒歉每難如數照繳此爲天數使然無如之何者某年翁親自下鄉收租佃田戶率事維謹翁見其所居之室僅茅屋二間屋內台橈不全灶間內炊塵寸積一似數日未經舉火者且愁氣觸鼻令人嘔之作三日嘔翁因啓齒問曰今年收成若何爾之欠租約於今歲償還何尙一文未繳且言信者然耶佃戶哀懇曰今歲又天氣失調稻不欠收乃至於是乞翁嚟原翁聞言憤火中燒大發雷霆之怒鄉戶堅求寬緩數月翁始悻悻而返翁素性刻薄見錢若命以是向有守財虜之稱家中葷腥魚肉一年難得進門即菜蔬亦每月僅食數次闔家進膳之時翁欲以鹽爲饌膝下二子一女長子性喜遊蕩花天酒地日以爲常次子性嗜賭呼盧喝雉幾於終夜不歸女在初等學校肄業尙未字人初時頗首求學後因知識漸開誤解自由漸致放蕩一日離家數里遇之某鎭迎賽神會熱鬧異常女約同學姊妹數人向親戚家假一小舟打槳往觀途中見波平若鏡兩岸樹木森森田間農夫或鋤田或插秧極手胼足胝之苦絕妙一幅勤耕圖也舟抵該鎭繫纜登岸間人聲嘈雜女偕姊妹數人攜手徐步街頭摩肩擦背人山人海竟無容足之者後幸至某戚家始獲入內休憩未幾廟會已過街上遊人漸散女偕姊妹亦與辭出行經某弄口見一貌甚白皙之人鼻架眼鏡握手杖衣華絲葛長衫帆布革履姿容迎面而來女不覺向之嫣然一笑旋密探其同行之諸姊妹識此人否某女答曰此家間壁之某哥也已在某中學畢業家道頗小康一生吃着不愁聞尙未配婚因無相當佳耦故女聞爲之竊喜遂至此女家中之後園要適其人從後門而出見女伴作看花狀初則眉目傳情繼而互通款曲終則竟成露水姻緣從此一對野鴛鴦儼成夫婦矣一日翁臥病在床呼子子不應喚女女不來以致翁心潮怒湧舊病復發病勢日漸加劇家人四出找尋其子則長子在某番菜館酣飲次子在某總會作雀戰家人尋得二子二子俱言既未氣絕尙無大礙何必輕事重報故事慌張復尋其女未得下落誰至二子歸父已氣絕二子買棺草草殮葬畢非特前非不改抑且遊蕩更甚不一載而遺產蕩盡家道日非一日漸至求乞街頭長子竟至路斃次子不知生死女則被拆白黨賣於某妓院作皮肉生涯已後不知所終　弇山平亞曰某翁因遺造孽錢過多致子女揮霍無度如是收場是誠有錢之害也故司馬溫公曰積金銀於子孫子孫未必能受不如積陰功於冥冥中爲子孫長久之計奈何世人不察耶

培元固本　鹹麟寶丹　加贈乾坤膏

鹹麟寶丹爲雄心氏秘製第一聖藥原料純粹王道佳品不用絲毫霸道藥料屬雜其間故凡服此丹者咸謂確有強身補血固本添精之偉大功效自發行以來治愈下元虛損夢遺滑精等病及因此獲延嗣續子女滿發者更僕難數他若腦弱肝旺胃呆食滯神疲氣虛等症無不藥到病除誠世界中之有病愈病無病強身之第一聖藥也若以市上所售之尋常補品視之則失之交臂矣並加贈最新發明外貼乾坤膏此膏與鹹耐久之功爲備臨時用立奏奇效外埠函購寄費在內郵票代價不折不扣

價目每盒大洋八角每打大洋八元

總經理上海英大馬路英華街惟新里維羅公司

分售處上海四馬路太和大藥房

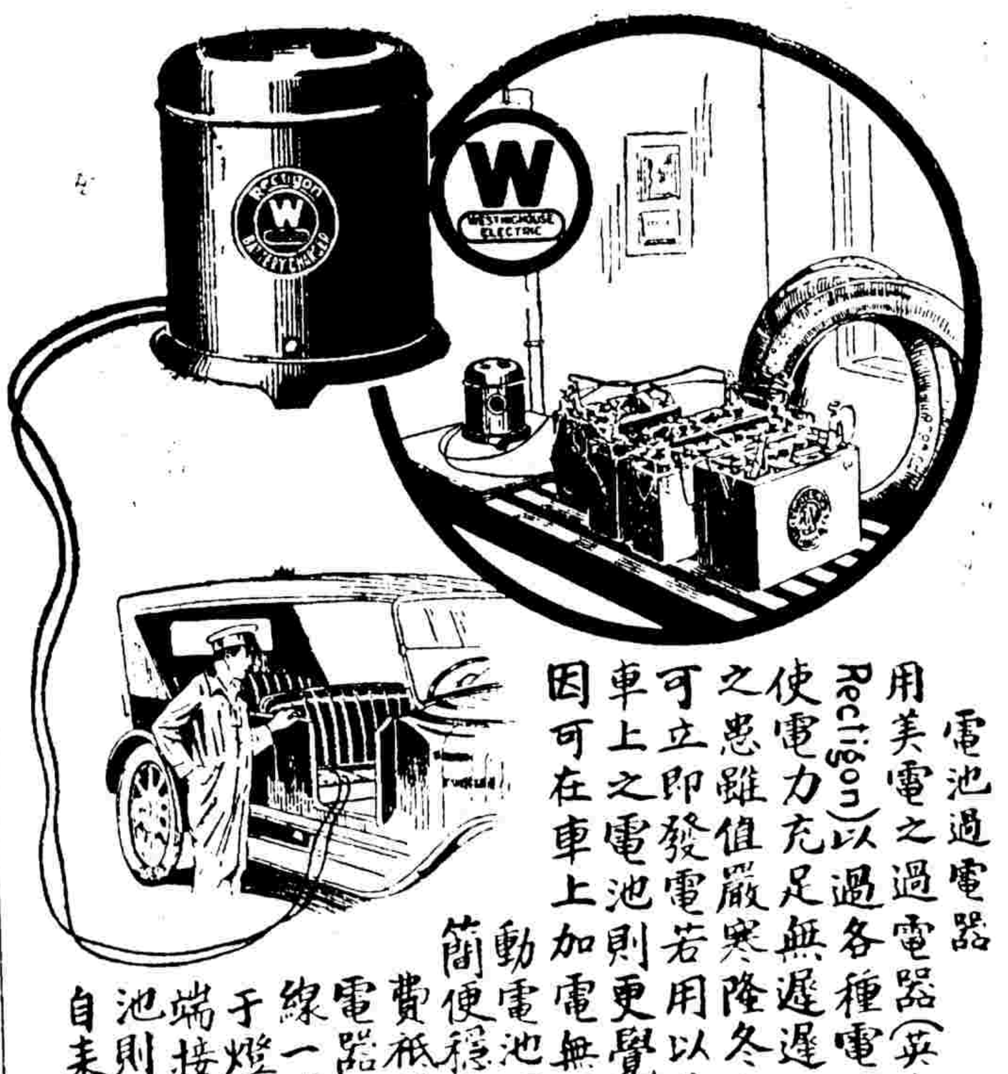

電池過電器

用美電之過電器（英文名Rectigon）以過各種電池可使電力充足無遲遲不出之患雖值嚴寒隆冬之際可立即發電若用以過汽車上之電池則更覺便利因可在車上加電無須移動電池用法簡便穩妥省費祇將過電器之電線一端接于燈線一端接于電池則電流自來矣

Westinghouse

上海 天津 美電洋行 香港 漢口

北京經理大昌實業洋行公司

中華書局　聚珍倣宋版印　四部備要單行本　發售預約

本局用聚珍倣宋版精印四部備要字體秀美印刷明晰校對尤精毫無魯魚亥豕之訛曾售預約早已額滿截止各處來函要求印單行本以便分購除小種倏印好單售外茲將卷帙較繁者用賽宋紙精印發售預約各以一千部爲限本年十月底出版如售逾限額則限外定戶須候重印取書

書名	說明	冊數	定價	預約價	郵費
相臺本五經古注	此係單行古注爲治經學者最便之讀本梁任公極推重此書	三〇	八元二角	四元五角	三角半
十三經古注	西部備要原只五經古注茲取永懷堂十三經古注中之論孟爾雅公穀及儀禮孝經補印合成十三經	六六	十六元二角	十元	八角
注意	已購四部備要者內已有五經如欲補足可單購八經	三六	十元	五元五角	四角半
四史	均爲武英殿本校讎最精爲讀史者必需之本	一〇二	四十元	二十二元	一元二角
文選李善注	胡克家翻宋本文選校刻極精原本罕有坊間書本不佳茲依原本精校	二二	七元	四元	二角
韓昌黎全集	昌黎集以東雅堂本爲最精惜原刻已稀茲覓得初印本精校	二二	五元	二元八角	一角半
柳河東集	柳河東集明濟美堂之刻爲最佳流傳絕少坊間未易覓得茲以原本校印	二二	五元	二元八角	一角半
歐陽文忠全集	歐陽文忠全集以祠堂本爲最完備茲依原書校印最爲足本	二〇	十元	五元五角	二角
蘇東坡全集	東坡全集宋本七集爲最佳茲依原本精校印行	二二	十元	五元五角	二角
李太白全集	讀太白詩者推王注本爲最佳茲依精印本校印	一四	六元	三元五角	二角
杜工部集	玉鉤草堂杜詩原本最精傳本極少茲以原刻校印	六	三元	一元六角	一角半
白香山詩集	一隅草堂汪氏校刻香山集最佳本此爲原刻本精校	一〇	四元	二元二角	一角半
陸放翁全集	放翁全集汲古閣本外無第二本而汲古原印本極少茲以此本精校	二六	十五元	八元	三角半

以上各書每種書上均印書根字以便檢閱另加布套優待購者不另取資各種詳章函索即寄

（甲137）

中華書局發行

手工適用　中華十字圖案（甲127）

二冊八角

本書圖案選擇中西式樣之精美者分別簡繁編爲若干圖專供十字刺繡及綫織物紙組物等之用內容非常新奇巧妙每冊有八十餘圖罩色彩色均極便初學及參考之助

意匠紙

繪圖及編織必用的

甲種	縱35	橫44	（8:9）	一張五分
乙種	縱47	橫34	（12:16）	一張六分
丙種	縱35	橫32	（10:12）	一張六分
丁種	縱35	橫48	（10:[illegible]）	一張六分
戊種	縱[illegible]	橫[illegible]	（8:13）	一張六分
己種	縱[illegible]	橫28	（8:12）	一張六分

玩具製作法　一冊五角

日用品製造法　一冊五角

MESSRS. E. GIPPERICH AND COMPANY, TIENTSIN.

直隸天津經理興隆洋行

本公司股東諸君如有遺失股票及更換股票者請照本公司公告辦理 附啓者股東通信地址如有變更請隨時函告本公司以便通信 並附陳京師華商電鈴有限公司董事會謹啓 中華民國十三年七月三十一日

理正醫院

院長孫鳳竹專治內外婦幼各科並診治花柳病嚴守密秘貧病送藥住址順治門外大街二百十四號電話南局四六二五

親亨銀行廣告

農商部批准註冊在案經營商業銀行各種業務存款放款押匯貼現匯兌等項無不力求公道敏捷倘蒙惠顧是幸

總管理處北京東交民巷西口瑞金大樓　電話東局三千四百六十五　電報掛號五五五五

京行　北京東交民巷西口瑞金大樓　電話東局八八四　營業部東局四三二二

常務董事[illegible]　總理[illegible]　副理兼代經理倪光裕　襄理嚴國芳

國內各埠均有代理機關

美人牌擦面牙粉之偉效專醫痳夫腳子所患之慢性病逐四肢麻木風濕頭腦痛病百損等症自來發局發售以來大受患者歡迎凡有病而怕服藥又想早日全愈者請來試之 真三分附送美人牌擦面牙粉包 廣東大市新街中約二百零七號門牌

◉內務部豁免民欠糧賦之通電　昨內務部特通電豁免民欠糧賦原文如下查直隸天津等縣民國五年以前民欠糧賦經准豁免其六年至十二年欠賦除將此次被災各縣另請蠲緩餘仍責成將飭限期徵解一案當由本部商同財政部呈奉大總統指令呈悉應准豁免以抒民困餘如所擬辦理即由部轉行遵照云云（公）

◉楊清臣亦聲討張作霖　楊清臣昨由新鄉來一卅電云（上略）恭讀大總統條陳討張逆明令暨諸公討張通電揭其陰謀彰其叛逆清臣職將符節視盜如仇倚馬陳詞佇候明敎（下略）（美）

◉中東鐵路總局議遷移　奉天二日電蘇維埃俄國與張作霖各委派中東鐵路董事五人現正前赴哈爾濱開一會議由董事長鮑貴卿主席鮑氏現建議將中東鐵路總局由哈爾濱遷至奉天云（秀）

◉烟台戒備續訊　烟台鎮守使張懷斌自東南東北兩方開戰以來對于本管防務極爲注意現已將渤海防務畫爲三段（一）長島（二）蓬城（三）龍口均派重兵於各口岸水陸日夜梭巡以防不測（醒）

◉滬杭路修理被炸橋梁　滬杭甬路之楓涇與在湖蕩段間第三十四號鋼橋於前月二十六夜一時被人拋擲炸彈損壞等情已誌前報茲悉是夜該橋所炸損壞詳情實破某方面用炸藥將該橋東西兩端橋脚完全炸傷又將橋面鋼軌拆去道釘數十隻拋入河中以致交通斷絕而火車行人均不能在該橋經過該路工程師已往該處察勘損壞詳情開單呈候核辦並據稱將來修理時工程頗費時日而材料一項亦恐現存者未有須向外國訂購故該路所損各橋修理一說尚無時日云（民）

◉開封之治安　豫督張福來奉命爲援軍總司令節制直魯豫三省十路援軍後現已準備出發特將所部補充團先行改編並立時成立一衛隊旅連日張督在軍署中與各高級軍官迭開軍事會議籌議總司令部之組織及開封之治安問題其結果對于開封方面即委任警務處長夏國貞爲警備總司令維持治安全省城內外各區警察一律發給槍支每日輪流在龍亭一帶打靶以資訓練並于嚴戒期內將各城門加派軍警把守一律於下午六時關閉城內各重要街市每晚加派憲兵輪流梭巡以維秩序云（民）

◉馮軍各參謀長將發表　昨參謀總長張懷芝爲馮軍請發表各參謀長分爲簡任薦任兩項（一）請簡任劉驥爲陸軍檢閱使署參謀長石敬亭爲陸軍第十一師參謀長宋式顏爲檢閱使署上校參謀（二）薦保劉振遠爲陸軍第十一師一等參謀官馬朝宗爲二等參謀官黃忠漢爲陸軍第七混成旅參謀長鄭大章爲第八混成旅參謀長陳琢如爲第二十五混成旅參謀長云（美）

◉直省募集公債三百萬　天津通信自水患以來直省即有借款之說茲聞省署已於日前電部仿照四次公債成案募集五次公債三百萬元以雜稅屠宰稅兩項爲底款昨日省署已訓令商會協同勸募其原令云照得直省因本年猝被水患預算不敷不得不酌籌抵補擬仿四次公債成案募集第五次公債三百萬元以本省國家預算案內雜稅屠宰稅兩項爲備還本息底款所有利率期限及一切手續本應提交省議會審議俟議決再行舉辦惟值此需款萬急而省會適在閉會期間勢難懸待惟有先行變通舉辦俟將來再行咨請追認茲經擬據財政廳擬具章程繕摺呈送前來查核章程內係參照成案擬訂應即着手進行以圖補救除通令遵辦並令委直隸省銀行王行長專司經募事宜會商財政廳辦理一切暨令委警務處楊處長隨時協助外復會該會縣福襄辦募債深資贊助應仍委令協同勸募以廣招徠合亟檢發章程令行遵照妥爲勸募總期迅集鉅款藉應急需是所厚望云云（統）

◉日本對戢兵草約之態度　東京二日電據外務省代表今日代幣原男爵宣稱安達氏于給尼發國際聯盟大會提出日本反對戢兵之點純係原則之一端並非有關于移民問題以日本並無將此問題提交聯盟會處理之意又稱日本自信倘聯盟會之目的果見實行則按原則上理勢推之其權利當能擴充至于各國間所發生之各種差點（秀）

◉京漢局令各處考核免票　京漢局因所屬員司間有假借家屬名義請領免票減價出售或移用等情事前日通令各處對於請領免票員司務仰嚴爲考核再爲轉呈茲將令文錄下查一次用免費乘車證原爲便利辦公優待員司或其家屬而設意美法良行之已久揆諸公理私德對此特種權利應如何愛惜鄭重無負優施乃近聞有人時有藉家屬名義請領免票減價出售或移用情事此種詐劣行爲當爲人所共惡除已通電各段站飭由車上員司嚴重檢查外合再通令各該處此後關於所屬員司請領一次用免費乘車證務仰嚴爲考核確無疑竇再送考績課復核轉呈不得率爾代轉以示鄭重非謂人人有舞弊之心祗望事事有求實之念各該首領對於所屬員司尤應切實詔誡嗣後如再有違犯一經發覺嚴懲不貸云云（求）

◉奉張向法商購軍用汽車　津訊法租界某洋商所設之公司近日售與奉張軍用汽車十輛每輛價洋六千餘元由某國婦人來津代購該西婦係奉軍某參謀之夫人此項汽車已由輪船運至大連交貨（統）

◉巴黎將開萬國軍醫會　明春巴黎開萬國軍醫會議法政府已正式通知我國駐法公使陳籙昨亦有電來京報告此事請政府派員前往與會云（明）

京奉鐵路行車時刻表

中華民國十三年六月起實行

北京天津間

車次	車別	北京正陽門	豐台	天津總站	天津東站
第十九次	北京至天津混合列車	開夜十二點十五分	開夜十二點五十六分	開	到早六點十三分
第七次	北京至山海關尋常客車	早五點四十五分	六點二十四分	九點十九分	九點三十三分
第三次	北京至山海關郵務快車	早八點二十五分	八點五十七分	十一點零七分	十一點十九分
第一次	北京至浦口直達特別快車	早九點十分	九點四十五分	十二點十七分	十二點三十分
第十七次	北京至天津客貨合車祇備三等客位	早九點二十五分	十點三十分	下午二點四十三分	二點零二分
第九次	北京至天津尋常快車	下午一點零五分	一點四十九分	四點五十八分	五點十四分
第五次	北京至天津快車	下午四點二十五分	四點五十八分	七點十分	七點二十五分
第一百零一次	北京至奉天直達特別快車	晚八點十分	八點四十九分	十一點三十分	十一點四十五分

天津山海關間

車次	車別	天津東站	塘沽	唐山	北戴河海濱	秦皇島	山海關
第二十七次	唐山至山海關客貨合車	開	開	開早五點五十分	到	到十[illegible]二十分	到下午一點
第二十三次	祇備二三等客車	早四點十五分	五點五十五分	九點二十五分			
第二十九次	唐山至山海關混合列車			上午十一點二十五分	下午五點三十五分	五點五十分	六點二十五分
第七次	北京至山海關尋常客車	早九點四十分	十點四十二分	下午一點	五點三十五分	四點五十五分	五點二十九分
第三次	北京至山海關郵務快車	上午十一點三十分	十二點二十四分	下午二點十五分	五點三十五分	五點二十一分	五點四十五分
第二十七次	天津至唐山混合列車	下午四點二十五分	六點二十分	九點四十一分			
第六十七次	天津至唐山客貨合車祇備三等客位	下午八點二十分	九點五十一分	早一點五十分			
第一百零一次	北京至奉天直達特別快車	夜十一點五十五分	十二點五十九分	早三點二十分	七點三十分	七點十七分	七點五十分

山海關奉天間

車次	車別	山海關	錦縣	溝幫子	奉天南滿站	奉天城
第一百廿一次	山海關至錦縣客貨合車祇備二三等客位	開早三點五十五分	開十二點二十五分			
第一百零三次	山海關至奉天尋常客車	早四點四十五分	十點十分	十二點零五分	下午五點三十五分	六點
第一百零一次	北京至奉天直達特別快車	早八點三十五分	下午一點	二點三十分	七點十五分	七點三十七分
第一百廿三次	錦縣至奉天客貨合車祇備三等客位		下午一點十五分	四點三十五分		早一點十五分
第一百零五次	山海關至奉天旅客列車	夜九點四十分	早三點二十五分	五點二十分	十一點	十一點二十五分

奉天山海關間

車次	車別	奉天城	奉天南滿站	溝幫子	錦縣	山海關
第一百廿四次	奉天至錦縣客貨合車祇備三等客位	開早三點五十五分	開	開十二點四十五分	開下午三點二十三分	到
第一百廿二次	錦縣至山海關客貨合車祇備三等客位				早三點四十五分	十一點十分
第一百零四次	奉天至山海關尋常快車	早六點四十分	七點零五分	十二點二十分	下午二點二十五分	七點五十分
第一百零二次	奉天至北京直達特別快車	上午九點四十分	十點十五分	下午三點十分	四點五十分	九點三十五分
第一百零六次	奉天至山海關旅客列車	下午四點十五分	四點四十五分	九點四十五分	十一點三十分	早四點四十七分

山海關天津間

車次	車別	山海關	秦皇島	北戴河海濱	唐山	塘沽	天津東站
第二十八次	祇備二三等客車	開早三點二十五分	開四點零二分	開	十一點零八分	開	到
第五十四次	唐山至天津混合列車祇備三等客位				早四點二十六分	八點三十五分	十點二十三分
第八次	山海關至北京尋常客車	早五點五十分	六點十八分	六點十分	十點三十分	下午一點零四分	二點十三分
第二十四次	祇備二三等客車				上午十一點二十五分	下午二點零六分	五點十五分
第四次	山海關至北京郵務快車	上午九點十分	九點三十五分	九點二十分	十二點五十分	下午二點五十一分	三點四十六分
第三十次	山海關至唐山客貨合車	下午一點四十五分	二點二十分		九點五十分		
第二十六次	唐山至天津混合列車				下午三點二十分	六點二十五分	八點
第一百零二次	奉天至北京直達特別快車	下午七點[illegible]十分	十[illegible]點十分	十[illegible]點十分	[illegible]二十分	五點[illegible]十分	六點[illegible]十五分

天津北京間

車次	車別	天津東站	天津總站	豐台	北京正陽門
第十次	天津至北京混合列車	開早四點十分	開四點二十五分	開八點十七分	到九點十分
第一百零二次	奉天至北京直達特別快車	早六點四十分	六點五十九分	九點四十一分	十點十五分
第二十次	天津至北京客貨合車祇備三等客位	早七點十分	七點二十五分	下午一點零八分	二點零三分
第六次	天津至北京快車	上午九點十分	九點二十三分		十二點零五分
第二次	浦口至北京直達特別快車	上午十點五十五分	十一點零八分	下午一點四十八分	二點二十分
第八次	山海關至北京尋常客車	下午二點二十分	二點三十七分	五點四十六分	六點三十五分
第四次	奉天至北京郵務快車	下午三點五十五分	四點零九分	六點四十四分	七點十五分
第十八次	天津至北京尋常客車	下午七點三十分	七點四十五分	十一點零五分	十一點五十分

營口支路

站名	第一百零九次	第一百十一次
溝幫子	開下午一點二十五分	下午四點十分
營口	到五點十五分	八點十分

站名	第一百十次	第一百十二次
營口	開上午七點二十分	上午十點五十分
溝幫子	到十一點二十分	下午一點五十分

通縣支路

站名	第十一次	第十一次甲	第十三次	第十三次甲
北京正陽門	開上午六點	上午十點五十五分	下午四點五分	下午七點四十五分
通縣	到六點五十六分	十一點五十分	五點	八點四十四分

站名	第十二次甲	第十四次	第十四次甲	第十四次乙
通縣	開上午七點十分	上午十一點五十五分	下午五點五分	下午八點五十五分
北京正陽門	到八點五分	十二點五十分	六點十分	九點五十五分

注意

搭客如乘第一第二兩次直達特別快車須購加價票
凡持軍用票軍用執照及免票者均不得乘坐第一第二兩次特別快車第一第二第一百零一及第一百零二各次列車備有頭等臥車第一第二兩次車備有二三等臥車
第一第二第三第四第一百零一第一百零二及各次車均備有膳車
第五六兩次車備有茶點車
乘第五六兩次車之頭等旅客除購客票外須購加座位票

北京證券交易所各項證券總行市單十三年八月廿六日　星期二

（前場期貨）

	收開	高	低	公定行市
金融九月期	未開			
金融十月期	未開			

	收開	高	低	公定行市
金融十月期	未開			
六九月期	未開			
六十月期	未開			

雜粮行市　十三日

品名	行市
稻米	十六元
小站米	十七元五
西貢米	十六元五
清水米	十五元二
仰光米	十四元二
朝光米	十二元
春麥子	八元
玉米	七元一
綠豆	十元
江豆	九元
小米	十元零五
高粮	五元三
洋錢	六錢九
小洋	十三毛五
金價	四十三元二
印花稅票	一百八十五分
兌換券	二元三
流通券	二元一
俄國金	九元零五

廣和樓（九月初六日白天）
沈富貴　刺巴杰
楊春樓　伐子都
雷喜福　盜宗卷
杜富興　庚娘傳
孫盛輝　失街亭

中和園（九月初六日白天）
九陣風　崔家庄
黃潤卿　花田錯
侯喜瑞　挑滑車
小振庭
王幼卿　探

三慶園（九月初六日白天）
王蕙蘭　彩樓
梁春樓　戰冀州
馬艷雲　鴻鸞禧
李伯濤　二進宮
李桂芬　新

三慶園（九月初六日白天）
裘桂仙　白良關
方連元　取金陵
郭仲衡　斬子
朱小義
尙和玉

兜安氏馳名藥膏

贈送新書

敝公司現出英字華解撮要一書奉送顧客凡欲索書者請將下列索書券剪下填明姓名住址並附郵票一分敝處一經收到即將該書寄奉

附奉（郵票一分請給）（北京日報剪下）兜安氏英字華解一冊

姓名
省　縣　街

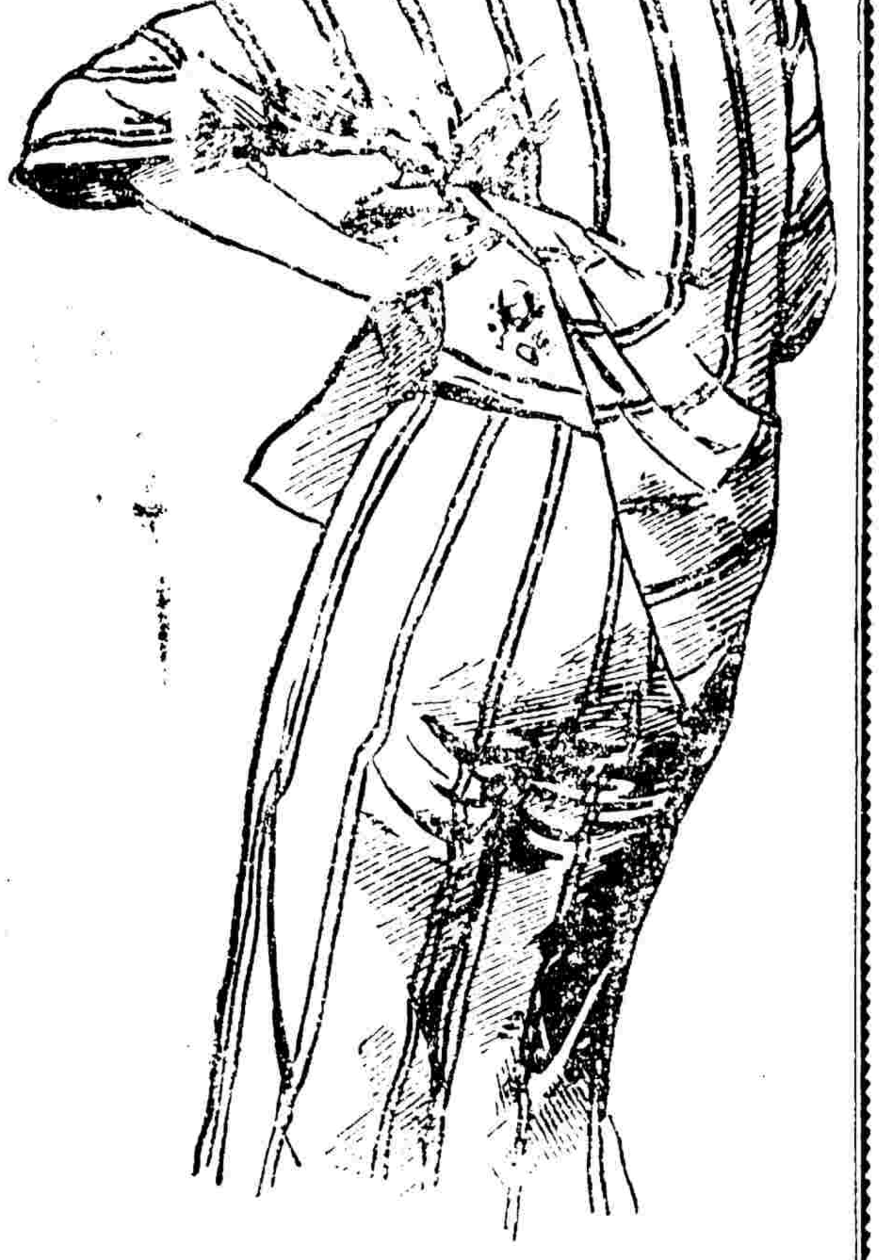

此藥專治一切皮病頭面瘡癬疹疥癩腿下疳爛瘡蟲咬漆毒名腫痔無內外瘡及有奇效

各埠藥房均有出售　每盒洋七角五分　每打洋七元半

上海江西路七十一號兜安氏西藥公司啓

本京瑣聞

●榆關日僑近狀　據日人方面消息山海關日僑約六十餘人於戰事發生之際均寄住日軍營後奉天飛機屢向日軍營拋炸彈雖被國軍飛機追擊駛去然仍形危險現已挖掘地壕上土如防水之狀況日人均毅避地壕中已無危險云（央）

▲嘉定兵災救濟會成立　前此顧維鈞等發起嘉定兵災救濟會現已成立并經由嘉定同鄉京官推舉顧氏爲會長開始募捐顧當自捐二千元于昨日電滙至滬轉交災區散賑（子）

▲設立收容幼孩所　北京年來有少數女慈善家見京城無衣食之幼孩日見增多今春與女青年會及燈市口服務團籌商救郵辦法設立供給食宿處所每人供給一幼孩爲限收容地點須經該供給人游行保姆及該會之贊成有親屬之幼孩概不收容幼孩每週赴中央衛生所檢視一次保姆須時時巡視有疾病時則須療治但現所收容者皆屬女孩數月於茲成債卓越並計劃推廣辦法以收容京中貧窮之幼孩而給以相當之保護云（羌）

▲衆院行政委員昨宴吳子威　衆議院臨時主席李東壁行政委員全體昨日（三日）在四照堂公宴吳總司令及署內各職員并邀全體閣員作陪昨晚六時李等二十三人即在國務院話雨軒會齊同赴四照堂席間賓主備極歡洽云（神）

▲平民教育促進會近況　中華全國平民教育促進會總會力圖發展各省區先後成立平民教育促進會者現在幾遍廿行省現總會爲便利進行統一教育方法起見特由董事會敦聘晏陽初爲總會總幹事晏爲留美博士對於學科素有心得公隨注意鄉村教育與農業森林故又聘傅葆琛爲鄉村教育主任傅亦博士晏傅兩人本其所學熱心平民行將各抒所長以貢獻於平教總會前途不難放一異彩也云（神）

▲北大研究所國學門明清史料整理會開會紀事　前日北大整理檔案會在第三院研究所國學門主任室開會討論開學後關於本會一切進行辦法到會者有陳垣程樹德李泰棻朱希祖王有德張伯根胡鳴盛王光瑋潘傳霖單不厂等十餘人沈兼士主席討論結果計議決四項（一）本會今後擬趨重檔案內容之整理及出版故將會名改定爲明清史料整理會（二）明代天啓崇禎兩朝之兵科題行稿以其年月日之前後先編一號數即將原稿付排印並附載目錄及題要（三）清代報銷冊之目錄以及各要件之目錄片本學年統須編就再付審察陸續付印（四）要件中如上諭底冊實錄聖訓等自本學期起着手整理付印（聽）

▲鄂蕭派員來京招致憲兵之經過　兩湖巡閱使蕭耀南氏月前派其連長朱息達來京招致憲兵所有詳情已誌前報茲聞該連長於日昨（二日）上午十時特假京師憲兵學校舉行試驗時值大雨街巷濘泥而應試者竟達六百餘名之多迨至下午七句鐘始行遣散取錄實數僅百餘名該被取士兵定在打磨廠萬福店過驗除有一二緣身體病弱難免淘汰外餘則不日由該連長率其附車南下又試二日所取之憲兵不知何故臨時均作無效云（求）

▲北大舉行學術演講　北大史學系現請日本東京帝大教授文學博士市村瓚次郎先生來校講演聞市村先生爲東洋史專家著有東洋史要及支那歷代史觀等書此次講演對于中國文化頗有貢獻講題爲（論環境與文化之關係並以兩晉南北朝佛學之影響爲例證）繙譯者爲該校張鳳舉教授日期定本月六日起至十一日止共五天時間每日下午三時起至五時止地點在該校第二院大講堂（聽）

▲法律館副總裁吳炳摐暴卒　日前閣議通過法律館副總裁以吳炳摐劉富章二人簡任乃命令尚未發表而吳炳摐已于前晚逝世聞吳于前日散值回私宅休息僕人以請茗進及僕人持茗進則吳已溘逝不省人事大約係腦充血症云（聽）

城南遊藝場

九月初六日

碧雲霞　早思凡　晚頭二本阿春氏
蘇蘭舫　早探母　晚浣紗計
于紫仙　早大劈棺　晚阿春氏
方霞濤　坐宮　浣紗計
于紫雲　早長板坡　晚阿春氏
宋鳳雲　早大劈棺　晚阿春氏
郭瑞卿　柳林會　借孟母
吳桂芳　晚阿春氏
韓秉謙　張敬扶　賽球　一睡　魔術
全班早晚准演中西四驚奇戲法
電影場　日夜准到新片長片滑稽笑片
碧雲霞　新排頭本著名全本好手戲
慕中生太子　九月初九初十連演兩晚

聲明遺失作廢

本公司外工課工匠趙久林前在東總布胡同工作將公司發給之查字第四十四號執照一張遺失經報該地派出所查尋無着誠恐爲人拾去有冒充工匠藉端滋擾詐索情事特此登報聲明作廢再近聞頗有無恥匪徒假借本公司名義向電燈用戶等索詐錢財成擔保險電及其他不法情事殊堪痛恨應請各界一律注意勿爲所愚倘遇有此類情節無論其持有執照與否請立即扭交本公司以便查明送官懲辦是爲至荷

京師華商電燈有限公司謹啓

（後場期貨）　九月期收開　未開　高　低　公定行市

▲現貨▼　金條　整六　整七　三　九　六　十一年　五年　後場　前場　公定行市

金銀錢行市
花票子　九元一　八元六
紅票子　谷子　收未　四元四　八元五
十月三日
現洋換銅元　二十五吊八百一
現洋換銅元票　三十五吊零二
兌帖　二十二元
大毛錢每元　十二毛三二

油市行情
十月三日
香油　三十二元
生油　十九元六
豆油　十七元五
蘇油　十五元七
蓖麻油　十八元五
棉花油

廣德樓　九月初六日夜戲
俞□□　魏蓮芳　王少□　俞□溫　李萬春
惡虎村　烏龍院　珠簾寨　長　坂坡

中和園　初六夜戲
趙碧雲　張洪奎　小鐵舫　十三日　恩小峯
慕中生太子

廣德樓　九月初六日白天
九陣風　時慧寶　小翠花　王又宸　尚小雲
樊江關　雍涼關　醉酒　探　母同介

廣樂園　九月初六日准演
早　金桂芬　秦鳳雲　長萬縣　晚　高福福　金桂芬　秦鳳雲　暗室　青天

中華書局

新學制適用

新中學教科書

初級公民課本　舒新城　陸費逵　編　三冊　各二角半
書分國體生活、政治組織、經濟生活、社會問題、國家關係、道德問題、六大段。個設問答，而以文藝文的形式，寫取活潑的教材。文字淺顯流利，一洗沉悶之弊。

初級本國歷史　金兆梓　張相　編　二冊　各六角
本書注重與文化及生活上有關係之教材。一洗從前帝王家譜及相斫書之弊。淺顯明白，並附五彩沿革圖，以便檢查。

初級世界史　金兆梓　張相　臧克敏　編　一冊　六角
本書注重東西洋各族史的民族之盛衰，及其直接間接相互之關係，爲有統系之說明。書中復附彩色沿革圖，大勢益爲明瞭。

初級本國地理　丁詧庵　李廷翰　編　二冊　各六角
本書先地誌，後通論，注重都會、交通、物產等。與從前臚列地名，繁若帳簿者有別，書中附有彩色地圖，極便檢閱。

初級本國地理參攷書　丁詧庵　謝彬　編　第一冊　六角
是書編次悉照初級本國地理教科書之章節，兩相對照，極爲明晰。是供教授新中學，初級本國地理教科參考之用。

初級世界地理　丁詧庵　謝彬　陸費逵　編　一冊　八角
本書首地志，次總論，凡世界各國山川之形勢，政治、教育、軍制、交通等，與我國有關係者，無不詳細言之，以明我國在世界之位置。附有五彩地圖。

中華民國大地圖	一幅	一元二角
中華民國分省地圖	一冊	一元六角
世界改造大地圖	一幅	一元六角
世界改造分國地圖	全一冊	二元

（王197）

中華書局出版

新學制高級小學用

新小學教科書

國文讀本

全四冊各一角　教授書四冊各三角

學制初更，各地高級小學，有未改國語仍課國文者；所用之書，襲用舊本，不惟不合潮流，抑且過於艱深。本書照新學制，高級小學二年編制，文字教材，力求程度適合，文言中稍難之字句，均改從平易，以爲過渡時代仍課國文或兼課國文之用。其他文言文各教科書，內容嶄新，列目如下，樣本函索即寄。

新學制高級小學用

文言教科書

文體歷史　四冊各八分
文體歷史教授書　四冊各三角
文體地理　四冊各八分
文體地理教授書　四冊各三角
文體理科　四冊各八分
文體理科教授書　四冊各三角

（甲211）

各書特售七折

今夕之讌

座主講道　今兒晚上請大家喫酒沒甚麼好菜慢待慢待竟是湯菜一宗有特別弄法就是使用近來時興的調味精粉做的

來位問道　可不是這麼好吃的味兒是使用常聽說的味之素不是

座主答道　是的這味之素熬清湯用的最有妙處而且炒炸燉甚麼的都可以調成美味咯

正係池田理學博士最新發明文化的

調味精粉　味の素

（味之素）

文苑

悼亡妻有序（漢齋）

壬子之冬予歸自京師以元配未有子親命賡續明年夏四月納同里彭氏女彭故士族女少孤有艷名擇壻至苛自願屈身歸予字曰其華五日而別予濟燕皆聞良久不遑家室聞其仰事畜曉華居有恩門內稱之甲寅秋七月五日忽仰藥自盡不測所繇意者別有懷抱莫能明矣

洞房相見最初時。苦說親恩殉已遲。萍水面生何自憂。蓬門心怯定誰知。渡江。有信迎桃。葉舞月無勞放柳枝。等是茂陵消渴誤。非關吟錯白頭詩。

閨中同伴蕭相親。共愛明珠掌上身。姑性更誰諳食譜。女紅猶自惜鍼神。幾年陌里東家子。七夕天河北岸人。兩不分明無處問。可憐辜負嫁衣新。

金屋塵生書掩門。香車無復浣紗村。牛規明鏡知心事。十斛眞珠換淚痕。早擯艷名應折福。暫親鄰澤不成恩。從中團扇非捐棄。秋月秋風枉斷魂。

三夕衾裯抱不安。當時想見送行難。書生命共紅顏薄。倩女魂依白骨寒。河畔草萋迷遠道。門前苔跡認長干。明年綏綏歸來者。陌上花開忍獨看。

南旋舟中口號（蕭存卄）

雲消風定碧波平。一葉歸舟萬里程。賴有多情天上月。遠隨流水伴行旌。

雜錄

美總督之愛犬奇談

美國梅因省總督白克斯脫生平酷愛牲畜嘗頒訂種種法制以保護動物爲主旨家畜獵犬一爲愛爾蘭產名葛立某日病死總督諭令將府中屋頂之國徽下半旗誌哀地方人士有訾議之者總督猶自辯曰吾視葛立如家人也

房山毛人

房縣南四十里房山中有野人遍體生毛時出山噬人鷄犬鎗砲不能傷惟拍手呼築長城則倉皇遁去傳爲秦時避役匿此者李香雪松下集有房山毛人歌以紀之

柏葉化蝶

禹貢鳥鼠同穴孔穎達曰鳥鼠共爲雌雄同穴而處山因得名蔡仲默以爲不經然牛蛇同穴廣東同巢則粵西皆有之一見陸武閩粵西偶記一見趙雲松曝簷雜記餘墨錄載潯州趙紹卿見烏柏樹下飛蝶紛紛熟視則葉落空中旋即飛去從之雙翅宛然乃知即爲葉所化也

蓑衣鳥

蒼梧署後老榕成林春深有鳥巢集有名蓑衣鳥者來自交趾狀若雛鶴諸郡所無背有長毛四垂似披蓑然惟不善營巢遺風雨多委於地蒼梧守李綏閣有詩云越南一種蓑衣鳥每到春來借此棲別後攪林風雨急辛勤誰護落巢兒

孝弟魚

南海之濱有孝魚似鱗而身扁長尺許母子併尾序行釣其母則子隨上數十相聯釣其子則目閉使其母逸魚肉薄而多骨漁人皆不取之弄潮兒每釣以爲戲得時試以尾者投之水銜如故以首者縱之則魚口悉開游還而去其性然也予謂斯魚弟也孝而兼道矣可呼之爲孝弟魚

孟獲考（天倪）

孟軻之後有孟獲賴孔子之後孔明制之此相傳笑談也實則孟獲之後有孟軻據聞之似奇然確有考據 按唐樊綽蠻書記西南各酋長有孟軻孟啓等名準其地望正與蜀漢時孟獲地相近當即獲之後蓋其世系亦綿遠矣 不獨此也雲南思茅邊外與緬甸接壤間有孟璜孟良孟養諸土司迄今尚存但已否淪爲他屬則不可知矣此諸土司殆亦孟獲餘裔流遺之長者此度孟獲之爲人奕世載德當有其道宜武侯不欲殺之也

小孩生長十個月枝乳齒漸出食量稍增且恒喜食較堅硬之物除哺乳外又當於晝分茶時食以愛蘭百利之麥液餅乾此種麥液餅乾形如鉋皂係用純麥精和以他種滋養劑化製而成質既鬆脆味尤甘美一股麥液清香又最合小孩之胃納如用牛乳浸濕後食之亦宜更能助小孩齒牙之易出齒根之堅强又能增口液功用消化能力爲家庭必備之珍品

倘貴處無麥液餅乾代銷處請逕向敝公司購取可也

各埠大藥房均有出售

上海廣東路四十號愛蘭漢百利有限公司謹啟

謹防康健之遇盜

疾病不治則人生快樂與身體健康均受影響不啻盜來劫財故君當防病如防盜

服著名補品司各脫乳白鱉魚肝油可去疾病與衰弱

司各脫油善治虛弱能使身體復元乃男與子女加服此油必可永享快樂身體強健

但勿妄費金錢而購假貨凶眞司各脫油包上必有漁夫負魚之商標

（四） 各處大藥房出售

●京師華商電燈有限公司股東注意

公告一 本公司第十八屆結帳官紅利定於本年九月一日起付給（除星期日外每日由上午十時起至下午四時止）屆期請憑股票息單及代股券至本公司[illegible]

●李星治先生法書助賑潤格

閩中大水飄沒功十村地瘠民貧伏戶千數至無棺以殮 先生惻然憫災黎之無告以年來求書者衆余因代定潤格凡有所得悉付災區 先生身任封疆年垂八十尚能作擘窠書且於聖教序用[illegible] 堂幅八尺[illegible]元 七尺[illegible]元 六尺[illegible]元 [illegible]

●華威銀行啓事

本行發行鈔票經那威中華兩政府特許在案計北京地名鈔票分十元五元一元三種準備充足按時兌現但本行營業時間有限並委託 前門大街永增合銀號 珠寶市全聚厚銀號 觀音寺瀛大銀號等數家隨時代兌以資便利恐未週知[illegible]

沙行醫

爲電醫之 廣州[illegible]生 [illegible]

人能屏除藥石[illegible]

京漢鐵路行車時刻票價表

（中華民國十二年六月一日起改訂）

站名（北京前門、長辛店、保定府、正定府、石家莊、順德府、彰德府、新鄉縣、黃河北岸、黃河南岸、鄭州、許州、郾城縣、駐馬店、信陽州、新店、廣水、花園、孝感縣、漢口江岸、漢口大智門、漢口循禮門、漢口玉帶門）

車次	時刻及票價
第一次 京漢特別快車	[illegible]
第五次 北京至漢口	[illegible]
第十一次 北京至保定	[illegible]
第二十一次 北京至保定	[illegible]
第十七次 鄭州至漢口	[illegible]
第一百四十一次 北京至琉璃河	[illegible]
第四十一次 北京至長辛店	[illegible]
頭等票價 / 二等三分之二 / 三等三分之一	[illegible]

車次（漢口至北京）	時刻及票價
第二次 漢口至北京 特別快車	[illegible]
第六次 漢口至北京	[illegible]
第十二次	[illegible]
第二十二次 保定至北京	[illegible]
第十八次 漢口至鄭州	[illegible]
第一百四十二次	[illegible]
第四十二次 長辛店至北京	[illegible]

往來西便門廣安門行車時刻票價表（西便門、廣安門；第七百四十三次、第七百四十四次；頭等票價） [illegible]

往來長辛店豐台行車時刻票價表（長辛店、豐台；第七百三十五次至第七百四十次；頭等票價） [illegible]

往來北京坨里行車時刻票價表（北京前門、長辛店、南崗窪、良鄉縣、坨里；第七百五十三次、第七百五十四次；頭等票價） [illegible]

往來琉璃河周口店行車時刻票價表（琉璃河、周口店；第一百四十三次、第一百四十四次；頭等票價） [illegible]

往來高碑店梁格莊行車時刻票價表（高碑店、淶水縣、易州、梁格莊；第八百五十三次、第八百五十四次；頭等票價） [illegible]

往來高邑臨城行車時刻票價表（高邑、鴨鴿營、臨城；第九百零七次、第九百零八次；頭等票價） [illegible]

注意

（一）本路特別快車及[illegible]（二）[illegible]（三）[illegible]（四）[illegible]（五）[illegible]

完全國貨 龍虎商標

夏令衛生要品

人丹

品質純良 功效偉大

主治

中暑傷寒 霍亂吐瀉 頭暈目眩 水土不服 各種痧症 一切胃疾

上海三馬路中法藥房

北京大柵欄中法藥房

總經理

批發章程函索即寄

各埠各大藥房洋雜貨號均有出售

居家旅行 常備神藥